ДУМА®

ЛЕВИЯТ ВЕСТНИК

50ст.
ЧЕТВЪРТЪК 12 НОЕМВРИ 2009
ГОДИНА 19 БРОЙ 258 (5468)

www.duma.bg

Поредица на ДУМА за гениалния поет-антифашист

Стр. 10 - 11

Корнелия Нинова:

Сто дни лъжи, сълзи и студио „Х“

▶13

Бюджет 2010 реже общините

▶2

Бойко Борисов:

Не бива да се клатят институциите

▶2

ВОДАТА ПОСКЪПВА В ДЕСЕТ ГРАДА

До края на месеца и столичното дружество ще поиска от ДКЕВР нови цени

Водата в 10 града на страната ще поскъпне от декември. Това обсъди вчера на открито заседание Държавната комисия за енергийно и водно регулиране (ДКЕВР). Най-голям скок на цените ще има в Русе и Кубрат, а най-малко повишение - в Стара Загора. Окончателно решение за новите цени на водата регулаторът ще вземе на 30 ноември, а новите ще влязат в сила от декември. Предвиденото повишение на цените е близко до исканията на ВиК дружествата и се налагало заради поскъпването на тока и увеличените разходи на операторите за добиване на вода с помпи.

До края на този месец се очаква и “Софийска вода” да внесе заявление за нови цени в ДКЕВР. Това съобщи Веселин Алтимирски - директор на дирекция “ВиК-услуги” към комисията. В момента новата цена на дружеството се задържа от регулатора заради неизпълнение от “Софийска вода” на инвестиционната програма за ВиК-инфраструктурата в столицата. За тази година дружеството трябва да инвестира 52 млн. лева. До момента инвестираните от дружеството средства били 44-45 млн. лева.

Стр. 7

СНИМКА ПРЕСФОТО/БТА

Натрупаният джакпот, гонещ 3 млн. лева, напълни тотопунктовете с хора, очакващи да спечелят голямата награда

Няколко думи

Нобелисти

ЮРИЙ БОРИСОВ

Господа управляващите все по-често взеха да пускат теоретичните си талибани.

След дълги проучвания на световния опит и след много експертно потене те стигнаха до извода, че държавата харчи страшно много пари за публични услуги (стр. 2). Затова най-добре е тя да намали наполовина разходите за образование, здравеопазване и прочие.

Това обаче не е най-сериозното мисловно постижение на икономистите от Института за пазарна икономика. Има едни зависимости, които откриха, за които министър Дянков, ако не ги предложи за Нобелова награда, язък му за напредничавия вид. “Колкото повече една държава харчи, толкова по-нисък е растежът”. Чувствате ли полъха на гениалното? Оттук следва следният практически съвет - силно намаляваме държавния харч и растежът рязко тръгва нагоре. Дори още по-смело - държавата спира да харчи пари и растежът хвърчи до небето. Българският фолклор предусети тази гениалност и скоро пусна следния виц: “Мечтата на новото правителство е следната: в един прекрасен момент изчезва народът и остава само бюджетът!”

Освен за растежа има и други прекрасни следствия. “Колкото по-ниски са правителствените разходи, толкова по-малко корупция има.” Нека продължим мисловното дело - спираме правителствените разходи и унищожаваме корупцията! Не трябва с половинчати мерки. Решителност трябва!

ДУМА 46 4

„Улица Сезам“ отпразнува 40 години на тв екрана

Стр. 18

ISSN 0861-1343

9 770861 134008 >

Валутни курсове на БНБ за 12 ноември

EUR 1.9558 | USD 1.3007 ▼ | GBP 2.1662 ▼ | CHF 1.2949 ▲

БСП: Управлява ни „кафява" коалиция

Да върнем назад емоциите и обидите, помоли премиерът

Навява ме мисълта, че Синята коалиция започва постепенно да става част от "кафява" коалиция. Така коментира общата декларация между ГЕРБ, РЗС, "Атака" и Синята коалиция, настояваща президентът да изпълни искането за освобождаване на посланиците в САЩ и Турция, депутатът от Коалиция за България Антон Кутев. Някои хора се опитват да смачкат всякаква форма на опозиция в държавата и това започва да се превръща в заплаха не само за тази държава, продължи той. Диктатура в европейска държава не може да има и аз съм сигурен, че тези, които се опитват да постигнат това, накрая ще се провалят, заяви Кутев.

Нито един човек и представител на властта не бива да се извинява за това, което мисли, коментира Кутев и искането на Борисов държавният глава да се извини и да отзове посланиците. Борисов си позволява с изказванията си в този случай да сведе разговора до напълно неправилни равнища, бе категоричен Кутев.

Бих поискал от премиера да се извини за всичко, което се случва напоследък, продължи депутатът от КБ. Според него е добре Борисов да се извини за ненаправените социални плащания, за орязаните социални бюджети, за неплатените и неповишените пенсии на пенсионерите. Добре е премиерът да се извини за необяснимото богатство на жена си. Добре е да се извини за това, че е бил съдружник с Пашата и с други личности от подземния бизнес, поясни Кутев. Той допълни, че е много важно премиерът да се извини и за Сретен Йосич, както и за бандитизма в политиката. Защото тази политика, която в момента се развива, е бандитска, бе категоричен Кутев.

Малко по-рано от името на ГЕРБ, РЗС, Синята коалиция и "Атака" Искра Фидосова заяви, че съвместната им декларация е законна. Според нея обаче, ако президентът се съгласи да отзове от представителствата на България в САЩ и Турция двамата посланици, ГЕРБ може да се оттегли от искането за отстраняване на държавния глава.

Бойко Борисов също се изказа по темата няколко пъти вчера, с различни и взаимоизключващи се внушения. След заседание на кабинета в крайна сметка той каза, че казусът е сложен. Моето лично мнение е, че в момент, в който и правителството, и държавата набират скорост, не бива да се клатят институциите - положението е деликатно. Считам, че би могло да се намери разумен изход от тази криза и да се направят необходимите отстъпки и от страна на президентството, за да се нормализира работата на институциите. Негативният шум от парламента веднага отива в европейските държави, разсъди премиерът и призова за разум. Той помоли да се върнат емоциите и обидите назад, защото във време на криза събарянето на президент или на правителството е пагубно за държавата.

Ще настоявам и моля за политическа зрелост в името на хората. В условията на тази криза при липсата на пари ни трябва само да говорим за предсрочни избори, добави Борисов.

Президентът не е изпълнител на решения на МС

Президентът не е един изпълнител на решенията на Министерския съвет. Така коментира отказа на държавния глава да отзове посланиците в САЩ и Турция бившият шеф на Конституционния съд Неделчо Беронов. Той допълни, че е редно да се знае, че президентът не е просто придатък към решенията на МС. Георги Първанов е прав в решението да изиска повече информация по случая, бе категоричен Беронов. Той твърдо отказа да даде предварителна прогноза за реакцията на Конституционния съд и за шансовете за приемане или отхвърляне на предложението за импийчмънт. Мотивът му бе, че така би ангажирал колегите си с определено мнение. Бившият съдия и кандидат за президент на ДСБ и СДС смята, че не му е времето сега за конфликт между две върховни институции в държавата.

Държавните харчове спирали растежа на икономиката

Колкото повече една държава харчи, толкова по-нисък е растежът на икономиката. Този извод направи вчера Светла Костадинова от Института за пазарна икономика при представянето на проекта за алтернативен бюджет за страната. Според нея именно заради това тази тенденция трябвало да спре.

Българската държава все още събира около 40 на сто от това, което се изработва в икономиката, съобщи още Костадинова. Не носим пица, но ако трябваше да носим нещо, щеше да е много по-малко, но много по-богато като съдържание, каза още тя.

Фокусирането върху европейските средства е необходимо, но това по никакъв начин не може да компенсира нуждите на държавата в бюджета, посочи експертката. Настоящите публични услуги държавата може да предоставя с двойно по-малки разходи, посочи още тя.

Според представителите на института за пазарна икономика, колкото по-ниски са правителствените разходи, толкова по-малко корупция има, толкова повече средства остават в гражданите и в икономиката, а колкото по-висока е свободата, толкова по-високо било благосъстоянието на хората. По-ефективен и по-малък публичен сектор може да се постигне срещу 25% преразпределяне на БВП, каза Костадинова. По думите й това е оптималният размер, при който имаме и оптимален размер на икономиката.

ЛЕВИЦАТА: Бюджет 2010 реже общините

МИЛЕНА НИКОЛОВА

Заложените държавни средства в помощ на общините чрез бюджета за 2010 ще са най-ниските от 19 години насам, предупреди вчера ПГ на Коалиция за България. Левицата настоява да бъдат върнати механизмите за компенсация на лихвите по заеми от фонда "ФЛАГ" и националното съфинансиране по европейски проекти на общините, заяви депутатът Димчо Михалевски. На годишна база това означава не повече от 45 млн. лв., изчисли той. Михалевски поясни, че в проектобюджета за следващата година е заложено премахване на компенсаторния механизъм за напълно или частично поемане на лихвите, както и че общините се задължават да осигурят нарастващо собствено съфинансиране за изпълнението на европроекти. Според него точно местната власт ще усети най-силно липсата на средства в бюджета. Българските общини ще бъдат затруднени в изпълнението на публичните услуги догодина, алармират социалистите. В голямата си част няма да бъдат в състояние да оползотворят средствата от еврофондовете заради отпадането и на съфинасирането от държавата. Михалевски посочи, че парите за местната власт са драстично намалени - с 13 % за тази година и с 8% за 2010 г. По думите му това рязко се разминава с водената досега политика на децентрализация и е най-ниското равнище на общинските разходи за 19 години. Михалевски отбеляза, че държавата намалява трансферите за общините с повече от 324 млн. лв.

СНИМКА БЛАГОВЕСТА ЦВЕТКОВА

С 324 млн. лв. намаляват държавните трансфери към общините за 2010 г.

Лекари и синдикати започват протести срещу бюджета

АИДА ПАНИКЯН

За пръв път се предлага намаляване на средствата за здравеопазване. Това заяви вчера председателят на КТ "Подкрепа" д-р Константин Тренчев на дискусия на управляващите с представители на консултативния съвет от съсловните организации, синдикатите и работодателите в здравеопазването.

Направете всичко възможно и наблегнете върху начините за увеличаване на приходите, а не само за орязване на разходите. Не искам да мисля как това ще се изтълкува не само от съсловието, а и от обществото и как ще се отрази върху управлението на ГЕРБ, предупреди Тренчев. Никоя от съсловните организации не прие орязания с над 300 млн. лв. бюджет за здраве за догодина. След срещата председателят на БЛС Цветан Райчинов обяви, че съсловието напуска преговорите за рамков договор за 2010 г., както и всички контактни групи в парламента и МЗ. Той допълни, че в деня на разглеждането на бюджета докторите ще протестират пред парламента.

1879
"БЪЛГАРСКИ ПОЩИ" ЕАД
АБОНАМЕНТНА КАМПАНИЯ 2010
От 15-ти октомври до 15-ти декември 2009 година
Вие можете да се абонирате за български и чуждестранни ежедневни, периодични и специализирани издания във всяка пощенска станция.
Допълнителна информация на тел.: 02/954-93-32, 02/951-69-49, 02/949 33 62

Намаляват издръжката на учениците и студентите

ВЕЛИАНА ХРИСТОВА

Базовият норматив за издръжка на ученик и на студент се намалява, показва проектобюджет 2010. Издръжката на един ученик в София през 2010 г. ще падне на 1100 лв. от 1233 лв. т.г., съобщи вчера депутатът от КБ Валентина Богданова на заседание на просветната комисия на НС. С 300 млн. лв. се свиват парите за образование, а за науката средствата се намаляват дори като процент от БВП. Това е лош знак в ЕС, където науката е основен приоритет, подчерта Богданова и обяви, че няма да подкрепи проектобюджета. Според ректора на СУ проф. Иван Илчев финансирането на вузовете пак е само по брой студенти, не и по качество и специфика. За всички вузове се намалява със 70 лв. базовата издръжка на студентите, падат и таксите. СУ ще има 17% спад на субсидията. Алма матер и УНСС са сред вузовете с най-ниско увеличение. Това е така, понеже те не са увеличили много студентите си с приема т.г., обясни главният секретар на МОМН Красимир Вълчев. С много нисък ръст на парите е и Техническият университет в София, очевидно индустрията не е приоритет, възмути се ректорът проф. Камен Веселинов. Спрямо БАН бюджетът е още по-лош, средната заплата на учените ще остане 628 лв. и пари няма да има нито за реформи, нито за дейностите, с които обслужва държавата. Това каза председателят й Никола Съботинов.

СНИМКА ПРЕСФОТО/БТА

Венци бяха поднесени вчера на Британските военни гробища в Пловдив. Церемонията се нарича "Ден на маковете" и се изпълнява в над 2000 военни гробища по целия свят

Симеон Дянков изчислява „криво"

Посещението на президента Георги Първанов в Австралия и Шри Ланка струва на България над 1 млн. лв., изчислил във вторник в Брюксел Симеон Дянков. "Най-важната изява на президента там беше посещението на зоопарка в Сидни", обясни Дянков. Според него половината от парите за посещението са дошли от Министерството на транспорта, което поело пътните разноски. Аз имах честта да отпусна 500 хил. лв. за това пътуване само за авиоотряда и транспортните разходи, посочи финансовият министър. Той призна, че по закон няма право да откаже подобен разход.

ДУМА припомня, че в състава на официалната делегация, придружаваща държавния глава в Австралия, бяха включени министрите Трайчо Трайков, Тотю Младенов и Вежди Рашидов (заедно с началника на кабинета си), депутатът от ГЕРБ Пламен Нунев, зам.-министрите Марин Райков и Евгени Ангелов, както и началникът на политическия кабинет на министър-председателя Румяна Бъчварова.

Симеон Дянков не дава никакви изчисления колко е струвало тяхното участие "на България". Освен това, членове на делегацията бяха категорични, че посещението на зоопарка е било само за журналисти и представители на бизнеса.

ДУМА припомня на финансовия министър, че продължава да очаква официален отговор от подопечното му министерство колко струва "на България" настаняването му в резиденция "Бояна". От дни в Министерството на финансите упорито се говори, че за нуждите на американската съпруга на министър Дянков в сградата се ремонтира и преоборудва специален кабинет, който тя ще ползва като собствен офис.

Костов и Сидеров в състезание за титлата „постоянно присъствие"

Лидерът на ДСБ дръпна с точка напред с атаката към Емилия Масларова, категорични са левите депутати

ИСКРА МИЛЕВА

Ние сме свидетели на разгръщане на съревнование между г-н Сидеров и г-н Костов за титлата "Петър Танчев на годината"*, каза депутатът от КБ Петър Курумбашев по повод искането на Иван Костов за сваляне на Емилия Масларова от председателския пост в комисията по труда и социална политика в НС. С това изявление Костов безспорно спечели една точка в това състезание, заключи Курумбашев.

***Петър Танчев - председател на Постоянното присъствие на БЗНС при управлението на Тодор Живков**

СНИМКА БЛАГОВЕСТА ЦВЕТКОВА

Левите отново припомниха, че НС не е съд

По-рано вчера Иван Костов поиска промени в състава на парламентарната комисия, ръководена от Масларова. Оставането ѝ на поста било недопустимо заради поискания от главния прокурор депутатски имунитет, а бившата министърка трябвало да се съсредоточи върху защитата си. Мина времето, когато Костов раздаваше правосъдие в България. Мина времето, когато му казваха Командира, защото олицетворяваше всички власти в държавата, допълни Мая Манолова от КБ. Вярно е, че идеологически и организационно той продължава да ръководи мнозинството, но все пак припомняме, че българският съд е този, който раздава присъди, продължи Манолова.

Парламентарната група на левицата изрази тревога от тенденцията парламентът да се превръща в съд, както и от непрестанните опити за политическа намеса в решенията на прокуратурата и съда. Всеки български гражданин е невинен до доказване на противното, бе категорична Манолова. Нека имаме търпението институциите да се произнесат по виновността и невинността на всеки българин, включително и членовете на БСП, заключи Манолова.

ДАНС остава без тайни агенти

Държавната агенция "Национална сигурност" вече няма да може да използва служители под прикритие, контролирани доставки и доверителни сделки. Това стана факт след окончателно приетите промени в закона за агенцията. При задържане служителите на ДАНС трябва да уведомяват компетентните полицейски органи. Агентите няма да могат да ползват служебни животни, както и химически вещества. С промените акцентът се поставя върху контраразузнавателната, информационно-аналитичната и прогностичната дейност на ДАНС. Депутатите отхвърлиха предложението на депутата от РЗС Тодор Великов дейността на парламентарната комисия за контрол на ДАНС да бъде разписана в закона.

БЕЗПЛАТНА РЕГИСТРАЦИЯ НА ФИРМИ
e-mail: bezplatna_registracia@mail.bg
тел.: 02 / 852 75 11

Сините се опънаха на ГЕРБ за МВР

ИРА ТОДОРОВА

Синята коалиция категорично се опъна вчера на ГЕРБ при гласуваните на второ четене промени в Закона за МВР. Промяната, около която възникна острият спор, бе за предложената от управляващите промяна в закона, която предвиждаше служителите в министерството с чин комисар да се назначават без конкурс.

С премахването на конкурсното начало създавате политически натиск, обърна се пръв към мнозинството Михаил Миков от ПГКБ. Той продължи, че така се създава не полиция на държавата, а на ГЕРБ, а сред служителите се насажда несигурност. Зам. вътрешният министър Веселин Вучков съобщи, че около 400 служители в момента са временно назначени, но Миков опонира, че новото управление е имало достатъчно време за четири месеца да проведе конкурси. Костов също предложи искането да не отпада конкурсното начало. Със 126 гласа "за" предложението бе прието, шестима бяха против, а двама въздържали се.

Взеха „Врабча" 1 от БЗНС

Правителството отмени част от решение 652 от 2007 г., с което на Българския земеделски народен съюз е разрешено да ползва под наем третия етаж от Домапаметник "Александър Стамболийски" на ул. "Врабча" 1. На последните избори БЗНС не е регистрирана нито самостоятелно, нито в коалиция и не отговаря на изискванията на Закона за политическите партии, съобщават от пресцентъра на МС. Според нормативната уредба партиите и коалициите получават под наем за административни нужди помещения - частна държавна собственост.

NOVEL BUILDING
Строителна и инвестиционна компания
гр.София 1330, ул. „Гюешево" 83, БЦ Сердика,
тел. (02) 920 4112 факс (02) 920 1782.
Българска компания, която разработва и реализира качествени, иновативни проекти в областта на строителството.

„Кушлев" ще взима имоти и без решение на съда

Проект за промени в НПК предвижда да бъдат разпитвани и полицаи

Имоти, за които има подозрение, че са придобити незаконно, ще се отнемат в полза на държавата дори и без решение на съда. Това предвиждат промените в Закона за отнемане в полза на държавата, предствени вчера в правосъдното министерство. Проектът внася радикални реформи в дейността на комисията "Кушлев", коментира главният й секретар Георги Илиев. В текста, по думите му, е заложен принципът имущество, за което притежателят не може да обясни как е придобито, да се счита за незаконно. Така комисията "Кушлев" ще има право да започне процедура по отнемане веднага, без да чака решение на съда.

Правосъдният министър Маргарита Попова представи проект за промени в Наказателно-процесуалния кодекс. На полицейските органи се дава възможност не само да извършват оглед на местопрестъплението, но и да събират доказателства. Информацията, получена чрез специални разузнавателни средства, ще може да се използва за разкриване на престъплението. Попова подчерта, че разрешението за ползване на СРС ще се дава, както и досега, от съда. Предвижда се по време на съдебното производство да бъдат разпитвани и полицейските органи, за да се вземе предвид тяхното пряко възприятие от мястото на престъплението. Има идея за назначаването на резервен защитник на обвиняем или подсъдим по преценка на прокурор или съдия, за да се гарантира бързината на съдебното производство.

Близо два месеца специална работна група към правосъдното ведомство избистря идеите си за промени в НПК. Те целят по-бърз и обективен съдебен процес, обясни министър Попова. Според нея реформите ще усъвършенстват доказването на престъплението, ще гарантират ускоряването на наказателното производство и ще разширят правата на участниците в процеса.

ЗАТВОРИХА НЕЛЕГАЛНА БИРЕНА ФАБРИКА

122 000 литра бира без документи за платен акциз са иззети от бирена фабрика край Мездра. Пивото вече било натоварено на два камиона и приготвено за разнасяне по търговски обекти. При проверка на фабриката са установени нарушения на Закона за акцизите и данъчните складове, включително липса на измервателни уреди и на отчет за вложените суровини и готовата продукция. Не са издавани акцизни и други документи за продажбата на готовата продукция. Открит е и рецептурник за производство на спирт от "стара" бира с изтекъл срок на годност и бирена мая. Със задържането на двата камиона са предотвратени щети за държавния бюджет в размер на над 50 000 лева данъчни задължения, 15 000 от които акциз, съобщават от митниците.

СОФИЯ, ПЛОВДИВ И ВАРНА СА НАЙ-ШУМНИТЕ ГРАДОВЕ

Най-шумни в България са София, Пловдив и Варна, съобщи д-р Христина Милева, експерт в здравното министерство. Тя изнесе данни от ежегодния мониторинг, който МЗ извършва за шума в населените места. Най-засегнати от шума са районите в близост до големи пътни артерии. Имало и места, където заради строителство или подълги ремонтни дейности нивата на шума се покачвали екстремно. Като цяло, по думите на Милева, нямало подобна тенденция. Изключение са София, Пловдив и Варна, където високите нива на шума били постоянни.

ТЕМА С ПРОДЪЛЖЕНИЕ

Италианци: Странни фирми печелят поръчки в София

Търгът за строеж на втория метродиаметър в София е спечелен по съмнителен начин. Това е мнението на представители на италианската фирма "Пиачентини конструкциони", която е сред отхвърлените участници в конкурса на Столичната община. Преди ден бившият премиер Сергей Станишев изнесе данни, че общината е дала предимство на консорциум без никакъв опит в строежа на метростанции и подземни железници.

Не мога да кажа категорично, че търгът е нагласен, но буди недоумение, защото нашата фирма е специализирана точно в тази дейност, коментира представител на "Пиачентини конструкциони" пред БГНЕС. Италианците потвърждават, че в ценовите предложения от различните участници е имало разлики от 80-90%. При вас се счита, че чуждите фирми са по-скъпи, но това невинаги е така. Често ви се случва поръчката да не е изпълнена в срок, което при нас е недопустимо, казват още от "Пиачентини конструкциони". Няма логика управляващите да не ги е грижа дали един обект ще бъде изпълнен в срок, качествено и без промяна в стойността", казаха още от "Пиачентини конструкциони". От фирмата подчертават, че някой трябва да понесе отговорността за това и припомнят, че в Италия политици са влезли в затвора заради нагласени поръчки.

Чужденците са разочаровани, че компания от ранга на "Пиачентини конструкциони", създадена през 1949 г., с голям опит и много изградени обекти по цял свят, е била оценена толкова ниско.

В същото време победителите в търга - сдружението "Метробилд" и "Консорциум Метростроителство 2009", нямат построени подобни обекти с акт 16. Те са спечелили, въпреки че това е било едно от определящите условия в конкурса.

Вальо Топлото поръчвал сирена и аромати за милиони

Милиони левове е похарчила "Топлофикация-София" за френски сирена и етерични масла по времето на Валентин Димитров-Топлото. Това заяви вчера бившият снабдител на дружеството Александър Найденов. Той даде показания пред Софийския градски съд по делото срещу бившите членове на борда на "Топлофикация". Валентин Димитров и още петима бивши шефове в дружеството са обвинени в безстопанственост. Найденов се е занимавал със снабдяването със скъпите продукти по времето, когато Валентин Димитров е бил начело на предприятието. Разпитът бе при закрити врати, като за него бе изготвена съдебно-психиатрична експертиза дали той е годен като свидетел. Според заключението показанията на Найденов могат да бъдат зачетени, тъй като той осъзнавал действията си.

СНИМКА ПРЕСФОТО/БТА

Жестока катастрофа на път Е-80 се размина по чудо без жертви вчера. Тойота се удари в ауди с турска регистрация заради висока скорост и неправилно изпреварване. Тричленното турско семейство от аудито е невредимо, а шофьорът на тойотата е със счупен крак

ОБЩИНА МОМЧИЛГРАД

О Б Я В Л Е Н И Е

На основание чл.25, ал.1, във връзка с чл.21, ал.1 от ЗОС, кметът на община Момчилград съобщава на заинтересованите лица, че открива процедура по отчуждаване на имоти, намиращи се в землището на гр.Момчилград и в очертанията на гр.Момчилград, във връзка с реализацията на обект "Довеждащ колектор до градска пречиствателна станция за отпадни води - гр.Момчилград". Основанието за отчуждаване е чл.21,ал.1 от Закона за общинската собственост и влязъл в сила ПУП-ПП, одобрен с Решение №50 от 30.05.2008 година на Общински съвет-Момчилград, както следва:

I.ЗЕМЛИЩЕ МОМЧИЛГРАД

№ по ред	землище	Имот №	Площ дка	НТП	Собственик	Дължимо обезщетение
1.	Момчилград	015020	0,009	нива	Насл.Алиосман Бекир Мустафа	6.39 лв.
2.	Момчилград	015018	0,009	нива	Мехмедали Мехмедов Юсеинов	5.76 лв.
3.	Момчилград	015015	0,009	нива	Насл.Исмаил Моллаферадов Хасанов	6.39 лв.
4.	Момчилград	016005	0,009 0,009	нива	Насл.Ибрахим Хасанов Мехмедов	6,39 лв. 6,39 лв.
5.	Момчилград	016004	0,009	нива	Насл.Айше Мехмедалиева Ахмедово	6,39 лв.
6.	Момчилград	015006	0,009	нива	Насл.Мехмедали Мехмедов Мехмедов	6,12 лв.

II.ГРАД МОМЧИЛГРАД

№ по ред	Населено място	Поземлен имот	Площ в дка	собственик	Дължимо обезщетение
1.	Гр.Момчилград	48996.102.37	0,009 0,009	НК "Железопът-на инфраструктура"	29,70 лв. 29.70 лв.
2.	Гр.Момчилград	48996.102.38	0,009 0,009 0,009	НК "Железопът-на инфраструктура"	29,70 лв. 29.70 лв. 29,70 лв.

Инж.ЕРДИНЧ ХАЙРУЛА
Кмет на община Момчилград

Съюзът на пенсионерите не подкрепя Гърбузанов

"Съюзът на пенсионерите-2004" никога не е взимал решение да подкрепи кандидатурата за кмет на София на г-н Сава Гърбузанов. Това се казва в писмо до ДУМА от ръководството на съюза. Протестът на пенсионерите е във връзка с публикация, в която се съобщава, че Гърбузанов е кандидат на "Партия на пенсионерите" в България.

От Централния съвет на "Съюза на пенсионерите-2004" категорично се разграничават от информацията, че г-н Сава Гърбузанов е кандидатът на всички пенсионери.

1,1 милион софиянци с право да гласуват в неделя

1 110 258 души са включени в избирателните списъци за местния вот в София тази неделя, съобщиха от дирекция ГРАО вчера. Преди няколко дни социолози прогнозираха, че не повече от 400 000 столичани ще отидат до урните на 15 ноември. Избирателните секции в София ще са 1409, отпечатани са 1,5 милиона бюлетини. Довчера бюлетините са съхранявани под полицейска охрана, от днес започва раздаването им заедно с изборните книжа по график в районите. И. д. кмет на София Минко Герджиков вече издаде заповед за забрана на консумацията и продажбата на алкохол в изборния ден, напомнят от общината.

25 села бяха без ток през нощта

Поройните дъждове в Кюстендилско прекъснаха електрозахранването в 25 села. Придошлите води на река Бистрица са предизвикали авария в електроразпределителната мрежа, съобщиха от ЧЕЗ. Вчера сутринта повредите бяха отстранени, а нивото на реките започна да спада. Екипи на "Гражданска защита" следиха през целия ден състоянието на водата, за да няма опасност от ново преливане. Започнала е работа по укрепване на пътната мрежа и по отводняване на залетите земеделски площи.

До дни ще станат ясни щетите от проливните дъждове в района. Придошлите води на Бистрица разрушиха частично пътя към българо-македонската граница, както и няколко моста. Бе създаден Областен кризисен щаб, в който са включени представители на общините в Кюстендилско, "Гражданска защита", МВР, пожарната служба и ВиК. След 14 дни ще бъдат изготвени разчетите, по които ще се отпускат средствата за възстановяване на щетите, заяви областният управител на Кюстендил Любомир Анчев.

Уволения блокират работата на болницата в Кула

Прекратени са трудовите договори на 35 души в болницата в Кула и на практика тя не може да работи. Решението е взето на заседание на Общинския съвет, собственик на болничното заведение, съобщиха от пресслужбата на община Кула. От 10 ноември с освобождаването на стария управител болницата не може да отчита дейност, съобщи д-р Владимир Вълчев, директор на районната здравноосигурителна каса във Видин. На практика там работят шестима души, които обслужват рентгена и клиничната лаборатория.

Изработеното през октомври и до 10 ноември от лекарите в болницата ще бъде платено, но договорите по клинични пътеки са прекратени, каза Вълчев. За болницата в Кула има разпределени до края на годината по 40 хиляди лева на месец. От РЗОК ще поискат от НЗОК тези средства да бъдат разпределени в МБАЛ "Св. Петка" във Видин и други болници в областта, които ще приемат болните от Кула.

Всяка пета бургазлийка е жертва на домашно насилие

Всяка пета бургазлийка е жертва на домашно насилие, а всеки трети е ставал свидетел или познава пострадал от насилие в дома, сочи статистика на асоциация "Деметра". Мъже, станали жертви на домашно насилие, също търсят специализирана помощ в Центъра за превенция на насилието и престъпността в Бургас. Двете институции работят заедно за намаляване на насилието сред бургазлии.

От 1 юли до края на октомври т. г. в районния съд в Бургас са подадени 28 молби от мъже и жени, станали жертви на домашно насилие. През Центъра по превенция са преминали 11 клиенти, а 108 души са потърсили специализирана помощ от юристи.

Жертвите не търсят помощ веднага, вярват, че нещата ще се променят. След побоя насилникът винаги се извинява, настъпва "розовият период". Причината, която най-често се изтъква от жертвите, за да останат с насилника, е "заради децата", обясняват специалистите. Жените обикновено подават молби за развод, едва след като децата им се отделят от тях.

СНИМКА ПРЕСФОТО/БТА

С ваксина срещу 23 инфекциозни болести бяха имунизирани част от децата от дом "Другарче" във Варна. Малчуганите получиха и средства за лична хигиена и лакомства. Средствата са осигурени по проект, финансиран от общината

МИНИСТРИ ПАК ДАВАТ ЗАДЕН

Помощите за близнаци и майки студентки остават

Изведнъж се оказа, че орязването е „техническа грешка", Дянков също призна за гафа

Допусната е техническа грешка в бюджета. С тези думи министърът на труда и социалното подпомагане Тотю Младенов се опита да обясни пред бТВ вчера скандалното предложение да бъдат отнети еднократните помощи на майките студентки, а помощите за близнаци да паднат наполовина. В оправданията си Младенов цитира текст от проектобюджета, в който за МТСП било буквално записано "за провеждането на семейната политика за деца през 2010 г. ще се изплащат еднократни помощи за отглеждане на близнаци до 1-годишна възраст в размер на 1200 лв. за всяко дете близнак и еднократни помощи за отглеждане на дете до 1-годишна възраст на майка студентка в размер 2880 лв. еднократно".

ДУМА припомня, че в края на миналата седмица сдружението "Настоящи и бъдещи майки" разпространи открито писмо към властта с възмущение от предвиденото орязване на социалните придобивки.

Искам да успокоя майките и студентките. Мисля, че този въпрос ще бъде решен и ще бъде поправен. Ако трябва, ще говоря лично с премиера. С милион, милион и половина няма да се ощети бюджетът, опита се да замаже гафа Младенов.

Идеята за орязването на въпросните помощи стана известна още на 4 ноември по време на обсъждането на проектобюджета на МТСП в парламентарна комисия по труда и социалната политика. Проектът дори бе приет от комисията, въпреки че депутатите от БСП и от ДПС гласуваха "против". Тогава Драгомир Стойнев и Емилия Масларова питаха настойчиво мнозинството отпадат ли наистина въпросните помощи за идната година. Най-вероятно ще се въведе подоходен тест, бе пояснено пред ДУМА в края на заседанието на комисията.

ДУМА припомня обаче, че преди изявлението на Младенов коментарите откъм МТСП бяха в съвсем обратна посока. В понеделник зам. социалният министър Христина Митрева пред медиите обясни идеята за намаляване с финансовата криза и с това, че предложението е на финансовото министерство, а не на МТСП. Тя също допълни, че МТСП предлага подоходен тест при отпускането на социални помощи.

Вчера финансовият министър Симеон Дянков също се присъедини към версията за техническа грешка и обяви намаляването на парите за недоразумение. Става дума за няколко милиона и това не е съществено за бюджета, преразгледа икономическите си възгледи той.

Между първо и второ четене на закона за бюджета в парламента ще бъдат коригирани няколко теми, сред тях помощта за майки-студентки и за майки с близнаци, гарантира пред медиите и премиерът Бойко Борисов.

Помощите за близнаци бяха въведени от началото на тази година от предишното правителство.

ОЩЕ ПО ТЕМАТА

КНСБ в защита на интеграционните добавки

ЕВА КОСТОВА

КНСБ е категорично против посегателството върху интеграционната добавка на хората с трайни увреждания. Превръщането ѝ в "целева месечна помощ" рискува да подмени не само природата на досегашната интеграционна добавка, но и да заличи връзката и предназначението на отделните нейни елементи. Това твърдят от синдиката във връзка с правителствените предложения за промени в Закона за социалното подпомагане.

Това неминуемо ще обезличи индивидуалния подход и отчитането на строго личните състояния, нужди и предпочитания на хората с увреждания. Без да се противопоставя на необходимостта от преценка на имуществения статус на тази категория граждани, КНСБ счита, че в и със закона, а не в правилник за неговото приложение, трябва да бъде уредено отчитането на вида и степента на увреждането. От конфедерацията смятат, че в този процес мястото на индивидуалните планове и проекти за интеграция на тази категория граждани е от изключително значение. Поради това КНСБ не споделя отмяната на ангажимента на консултативните комисии към дирекциите "Социално подпомагане" да се произнасят конкретно по направленията на интеграционната работа и потребности на лицата с увреждания. Нещо повече, ролята на тези комисии трябва да се задълбочи и разшири, както и техният състав да се обогати със специалисти по медицина, трудова рехабилитация, психология и др.

ОБЩИНА КОТЕЛ

ОБЯВЛЕНИЕ

за провеждане на конкурс за назначаване на държавен служител в община Котел със седалище и адрес: Котел, площад "Възраждане" 1

На основание чл.10а,ал.2 от Закона за държавния служител, във връзка с чл.14,ал.1 от Наредбата за провеждане на конкурсите за държавни служители и Заповед № РД-17-604 /10.11.2009 г. на кмета на община Котел обявява конкурс за назначаване на държавен служител при следните условия:

1. Конкурсът се обявява за длъжността СЕКРЕТАР на община Котел

2. Минимални и специфични изисквания, предвидени в нормативни актове за заемане на длъжността:

Минимални изисквания:

- Образование - висше, минимална степен - бакалавър.
- Професионална област - икономическа.
- Професионален опит - 6 /шест/ години или присъден най-малко II младши ранг.

Допълнителни изисквания за заемане на длъжността:

- Предимство е професионален опит в администрация. Да имат умения за работа с MS Office; internet; отлични познания на действащото законодателство; аналитична компетентност; ориентация към резултатите; изграждане на отношения; познаване на заинтересуваните страни; комуникативна компетентност; лидерски способности; управленска компетентност.

Специфични изисквания:

Длъжността се заема по служебно правоотношение.

За целта кандидатите следва да отговарят на условията на чл. 7, ал. 1, т.1-5 от Закона за държавния служител.

3. Начин на провеждане на конкурса:

Конкурсът за заемане на длъжността ще се проведе по следния начин:

Решаване на тест и интервю с допуснатите кандидати.

4. Документи за участие в конкурсната процедура:

Кандидатите за участие в конкурса представят следните документи:

- Писмено заявление за участие в конкурса - по образец - Приложение щ2 към чл. 17, ал. 1 от Наредбата за провеждане на конкурсите за държавни служители, ПМС №8 от 16.01.2004 г., ДВ.бр. 6 от 23.01.2004 г..
- Декларация от лицето, че е пълнолетен български гражданин, че не е поставено под запрещение; не е осъждано за умишлено престъпление от общ характер на лишаване от свобода и не е лишено по съответен ред от правото да заема съответната длъжност.
- Копия от документите за придобита образователно-квалификационна степен, допълнителна квалификация и правоспособност, които се изискват за длъжността.
- Копие от документите, удостоверяващи продължителността на професионалния опит.

5. Място и срок за подаване на документи за участие:

Документите за участие в конкурса се представят всеки делничен ден от 8.00 ч. до 12.00 ч. и от 13.00 ч. до 17.00 ч.в срок от десет дни от публикуването на обявлението за конкурса, на адрес: Котел, пл. "Възраждане" 1, стая 13, лично от кандидатите или от техните упълномощени представители.

6. Списъците и всички съобщения във връзка с конкурса ще се обявяват на таблото пред сградата на община Котел.

7. Кратко описание на длъжността съгласно утвърдената длъжностна характеристика:

Секретарят на общината организира, координира и контролира дейността на общинската администрация за точното спазване на нормативните актове и разпорежданията на кмета на общината и отговаря за планирането и отчетността при изпълнението на ежегодните цели на администрацията.

8. Минимален размер на основната заплата за заемане на длъжността: 393 лв.

Кмет на община Котел:
/п/ /Христо Киров/

Социални трапезарии в 5 столични района

Социални трапезарии за по 125 човека ще бъдат разкрити в пет столични района от 1 декември. Социални кухни ще има в "Люлин", "Младост", "Банкя", "Слатина" и "Сердика". Петте проекта са одобрени от Министерството на труда и социалната политика. Стойността на всеки е 20 000 лв.

Трапезариите ще функционират до 31 март, като всекидневно в тях хората с най-ниски доходи от районите ще получават супа и основно ястие.

Партньор по петте проекта е общинското предприятие "Социален патронаж", където ще се приготвя храната, каза директорът му Радослав Йорданов. Потребителите на тази услуга ще се определят съвместно от дирекциите "Социално подпомагане" и районните администрации в петте столични района.

Изостри се конкуренцията на пазара на хляб

Има тенденция за изравняване цените на насъщния в страната

МАЯ ЙОВАНОВСКА

За ценова война между хлебопроизводителите в различни райони на страната съобщиха вчера агенциите. Във Велико Търново цената стигнала до рекордните 35 стотинки. Дъмпингът е част от войната, която си обявиха производители от цялата страна. "Това е нещо, което не може да ме учуди и което не е ново. Сивият сектор в хлебопроизводството е толкова голям, че си правят каквото искат и никой не ги контролира", заяви вчера пред "Всеки ден" председателят на Асоциацията на хлебопроизводителите и сладкарите Георги Попов. От бранша твърдят, че средната цена на хляба трябва да е поне 80 стотинки. 23 стотинки струва само брашното, според хлебари. Всяка по-ниска стойност означава, че най-вероятно фурните пестят от данъци и осигуровки или влагат некачествени суровини. Само за няколко месеца цената на хляба във Велико Търново паднала почти три пъти и стигнала рекордно ниски нива за цялата страна.

Цена на хляб от 35 ст. показва една много изострена конкуренция, коментира пред ДУМА председателят на Браншовата камара на индустриалните хлебопроизводители и сладкари в България Борис Инчев. Той уточни обаче, че има значение какъв грамаж е хлябът. Който продава на тази цена, не може да го прави безкрайно дълго. Ако хлябът е от 700 г - да, цената е ниска, но ако това е цена на търговска верига по време на промоция - не е учудващо, защото самите вериги финансират цените по време на промоция, каза Инчев.

По думите на Инчев не може да се говори за ценова война, а за изострена конкуренция на пазара. Според него през последните месеци няма драстични промени на цените на хляба в страната. Там, където има големи вериги, цените ще паднат или ще се приближат до цените, които веригите налагат, каза той. Има места с незначителни падания на цените, но това не засяга големите градове. В момента във Варна цените били доста по-ниски, отколкото в Добрич.

Инчев съобщи, че средната цена за страната е близо до лев за килограм хляб при доставка, а не търговската цена. Това означава, че за 700 г на хляб средната цена при доставка е 70 стотинки. Има масови цени по 60 - 65 ст. при хляб с по-малък грамаж. Най-ниски в страната традиционно са цените в Бургас. Ако е вярно за Велико Търново, значи там е най-ниската цена, коментира Инчев. По неговите думи в последните месеци има тенденция за изравняване на цените. "Бяха ниски цените в Ямбол и Сливен, но се променят доста рязко. Периодично в различни региони цените падат и после пак се повишават. Това не е чудо", коментира експертът.

Не виждам основания за сезонни колебания в средната цена на хляба през следващите месеци, прогнозира Борис Инчев. По неговите думи тенденцията е към задържане на цената.

Международните специализирани изложби "Месомания", "Светът на млякото" и "Салон на виното" баха открити вчера в София

152 млн. лева дължат топлофикациите на „Булгаргаз"

Задълженията на топлофикационните дружества към "Булгаргаз" са за 152 млн. лева. Това каза пред членовете на парламентарната комисия по икономика, енергетика и туризъм Любка Георгиева, директор в Министерството на икономиката, енергетиката и туризма. От тях текущите задължения на дружествата са за 19 млн. лева, а старите задължения, за които има погасителни планове, са за 132 млн. лева. Погасителни планове имат топлофикационните дружества в София, Плевен, Шумен, Бургас и Враца, посочи Георгиева.

Годишната винетка ще важи 13 месеца

Годишната винетка ще бъде валидна 13 месеца, което означава от 1 януари на текущата година до 31 януари на следващата година. Това предвиждат промени в Наредбата за условията и реда за събиране на таксите за ползване на пътна инфраструктура, които бяха гласувани от правителството. Така ще отпадне неудобството потребителите да закупуват стикери преди коледните и новогодишните празници и ще се улесни функционирането на винетната система, обясняват от правителствения екип.

Преди няколко седмици Министерството на регионалното развитие обяви, че през 2010 година цената на годишната винетка се запазва - за леките автомобили тя ще струва 67 лева, за автобусите - 550 лева, а за камионите - 1050 лева. Винетки ще могат да се купуват от централното и от областните управления на Агенция "Пътна инфраструктура", от специализираното звено на Агенция "Митници" на граничните контролно-пропускателни пунктове или от дистрибуторите въз основа на сключен договор с пътната агенция.

УЧАСТВАЙТЕ В ТОМБОЛАТА НА ДУМА

ВЪПРОС: Къде се намира колоната на Омуртаг?

1. Велико Търново 2. Плиска 3. Преслав

томбола с **SMS**
номер 1915
1 лв. без ДДС

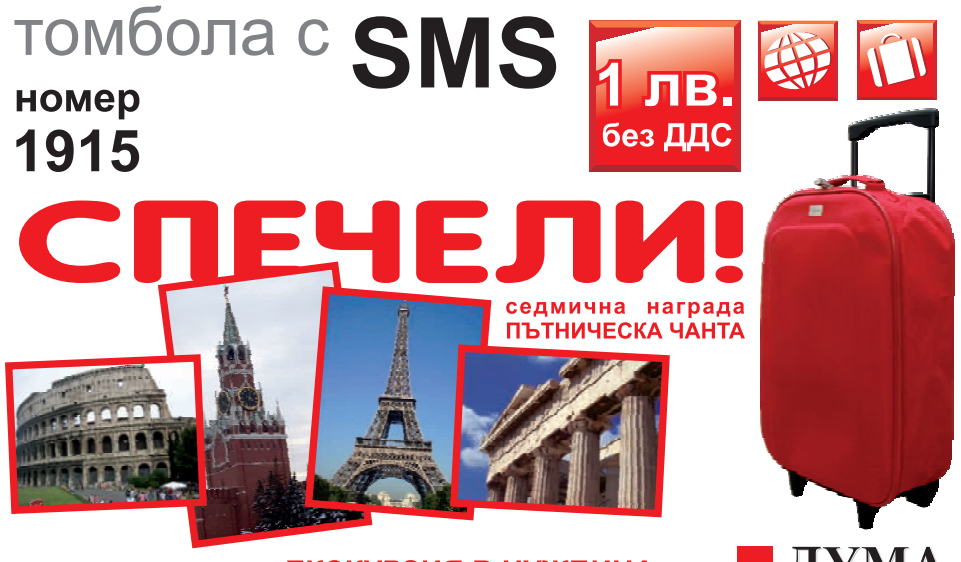

За участие в томболата изпратете **SMS** на кратък номер **1915** за всички мобилни оператори. Напишете DUMA и добавете цифрата на отговора, който сте избрали за верен. Изпратете съобщението. С SMS ще получите потвърждение, че съобщението е прието. Отговорилите вярно на въпроса играят за **седмична награда ПЪТНИЧЕСКА ЧАНТА** и **голямата награда ЕКСКУРЗИЯ В ЧУЖБИНА**, която се тегли на всеки три месеца. ПОЖЕЛАВАМЕ ВИ УСПЕХ!

ЕК може да ни ореже директните плащания

Има вероятност страната ни да бъде санкционирана заради нарушения в интегрираната система за администриране и контрол при разпределянето на директните плащания. Това коментира пред журналисти министърът на земеделието Мирослав Найденов по повод доклад на Европейската сметна палата, в който са отчетени редица слабости при изплащане на субсидиите. Ако се стигне до редуциране на средствата, това няма да се отрази на плащанията от 1 декември тази година.

За компресиран газ ще преговаряме с Баку

ВЕСЕЛКА ВЕНКОВА

Кабинетът упълномощи министъра на икономиката и енергетиката да подпише меморандум за сътрудничество с колегата си от Азербайджан, който ще бъде в състава на делегацията на президента Гайдар Алиев, пристигащ на посещение у нас. Преговорите ще включват покупка и транспорт на природен газ от Азербайджан както от квотата на газопровода "Набуко", така и чрез алтернативни методи на транспорт, каза Трайков. Плановете са горивото да се получава под формата на компресиран природен газ през Черно море, обясни министър Трайчо Трайков и заяви намерение да се създаде проектна компания, която да извърши предпроектното проучване. Когато става дума за технологията компресиран газ, танкерите са друг вид, повече пари струват самите кораби, но не е необходимо да се изгражда терминал - икономиите идвали от липсата на инфраструктура, поясни икономическият министър. Според Трайков за резервоар ще се използва газохранилището на нос Галата, а разработваната схема е реално диверсифициране на транспортния маршрут, защото от Азербайджан газът щял да отива в Грузия и там да се товари на танкери за България. Количествата компресиран газ били предмет на договаряне, но в предварителен двустранен протокол ставало дума за 1 млрд. кубически метра годишно, каза Трайков и увери, че по бъдещото трасе можели да се провозват до 7-8 млрд. куб. м газ, които да не са само за България, а да се транзитират оттук. Доставките могат да започнат от 2010 г. Това е договорка, направена от предишното правителство.

Имотните сделки ще минават през банка

От 1 януари догодина всички разплащания по имотни сделки ще се осъществяват само по банков път. Това е заложено в промените в Закона за нотариусите и нотариалната дейност. Според заложените промени продавачът и купувачът ще посочват пред нотариуса сметката за извършване на плащанията помежду им, като тя може да бъде специална банкова сметка на нотариуса или избрана от тях сметка. Целта на промяната е да се предотвратят възможностите сделките с недвижими имоти да се използват за пране на пари или имотни измами.

СНИМКА БЛАГОВЕСТА ЦВЕТКОВА

На много места в София можете да си купите тиква от търговците на открито

583 лв. е средната заплата за третото тримесечие

През третото тримесечие на 2009 г. средната работна заплата намалява с 0,9 на сто до 583 лв. спрямо второто тримесечие на 2009 година. Заетостта у нас е намаляла с 2,7 на сто през третото тримесечие на годината в сравнение с периода април-юни и броят на работещите е достигнал 2,34 млн. души, показват данните на националната статистика.

Най-голямо намаление на броя на заетите е регистрирано при "Доставяне на води, канализационни услуги, управление на отпадъци и възстановяване" - 14 процента, "Хотелиерство и ресторантьорство" - 13 на сто, и строителството - 7 процента. Увеличение на работещите се наблюдава единствено в сферата "Създаване и разпространение на информация и творчески продукти; далекосъобщения" - 1,9 на сто.

Външнотърговският стокообмен намалял с над 33%

Външнотърговският стокообмен на България за периода януари - септември 2009 г. по предварителна оценка възлиза на 40,7 млрд. лева по текущи цени. В сравнение с предходната година намалението е с 33,1 на сто, съобщават от Националния статистически институт.

През деветте месеца на годината са изнесени стоки за 16,6 млрд. лв. и спрямо съответния период на 2008 г. износът е намалял с 28,9 на сто. Внесени са стоки (по цени CIF) за над 24 млрд. лв., или с 35,7 процента по-малко от предходната година. Тенденцията вносът да е по-голям от износа се запазва. Стойността на внесените стоки е с 45,5 на сто по-голяма от стойността на изнесените, но намалението на стойностните обеми спрямо предходната година при вноса са по-значими.

Отменят закона за публичното радиоразпръскване

Министърът на транспорта, информационните технологии и съобщенията Александър Цветков ще предложи да бъде отменен Законът за публичното радиоразпръскване, съобщиха от ведомството вчера. Ще се вземе и ново законодателно решение за прехода на БНТ и БНР към цифрово разпространяване, както и ще се промени Законът за електронните съобщения в частта за регулаторните органи, които ще бъдат преструктурирани.

Една от целите на промените ще е да се гарантира ефир за БНТ и БНР, като им се осигурят по четири програми на преференциални цени в частен мултиплекс, вместо да се изгражда скъпа отделна държавна платформа само за двете медии.

Данъчни проверяват застрахователните агенти

Данъчните започват масови проверки на застрахователните брокери. Проверките ще бъдат по време на кампанията за сключване на застраховките "Гражданска отговорност". В Националната агенция по приходите (НАП) са постъпили множество сигнали, че застрахователните брокери сключват договори с агенти, които получават комисиона от всяка сключена застраховка. Проблемът е в това, че застрахователните агенти масово не декларират доходите си, а част от застрахователните брокери отчитат фиктивни разходи.

В НАП за засечени множество опити за обосноваване на фиктивни разходи от типа на маркетингови проучвания, интернет реклама и консултантски услуги. По този начин брокерите намаляват печалбата си, респективно дължимите данъци. Застрахователните агенти от своя страна не обявяват пред НАП доходите си от комисиони, не плащат нито данъци, нито осигурителни вноски.

Според директора на приходната агенция Красимир Стефанов повечето от застрахователните брокери са в черната икономика, въпреки че работят със знанието на самите застрахователи.

Поскъпване на водата в 10 града

И столичното дружество до края на месеца ще поиска нови цени

Поскъпване на водата в 10 града в страната обсъди вчера на открито заседание Държавната комисия за енергийно и водно регулиране (ДКЕВР). Най-голям скок на цените ще има в Русе и Кубрат, а най-малко повишение - в Стара Загора. Окончателно решение за новите цени на водата регулаторът ще вземе на 30 ноември, а новите цени ще влязат в сила от 1 декември тази година. Предвиденото поскъпване е близко до исканията на ВиК дружествата и се налага заради поскъпването на тока и увеличените разходи на операторите за добиване на вода с помпи.

Предвижда се в Исперих водата да поскъпне с 3,55 на сто и ще струва 2,04 лв. за куб. м, в Кнежа цената на водата ще се повиши 1,74%, до 1,17 лв. за куб. м. В Кубрат цената ще стане 1,93 лв. за куб.м, а повишението е с 16,27 на сто. Поскъпването в Шумен ще бъде с 4,91%, до 1.71 лв. за куб. м, В Силистра цената ще стане 1,82 лв. за куб. м, като повишението е с 3,41 на сто. В Разград цената се повишава с 3,17 на сто и става 1,95 лв. за куб. м. В Стара Загора водата поскъпва до 1,64 лв. за куб. м, като повишението е с 1,86 на сто. Другите градове са Бургас, където процента на поскъпване е 6,19 и цената става 1,03 лв. за куб. м, Хасково - с поскъпване от 4,57 на сто, до 1,83 лв. за куб. м, и Русе, където цената се повишава с 16,39 на сто и става 1,42 лв. за куб. м. Всички цени са без ДДС.

По-късно стана известно, че се очаква до края на този месец "Софийска вода" да внесе заявление за нови цени в ДКЕВР. Това съобщи Веселин Алтимирски - директор на дирекция "ВиК-услуги" към комисията. В момента новата цена на дружеството се задържа от регулатора заради неизпълнение от "Софийска вода" на инвестиционната програма за ВиК-инфраструктурата в столицата. За тази година дружеството трябва да инвестира 52 млн. лева. Според Алтимирски до момента инвестираните от дружеството средства са 44-45 млн. лева. Най-вероятно инвестиционната програма ще бъде изпълнена или ще останат около 1 млн. лева, прогнозира той.

Ще искат оставката на министър Трайков

От синдикалната организация на "Подкрепа" в "Кремиковци" заявиха вчера, че са готови да поискат оставката на министъра на икономиката, енергетиката и туризма Трайчо Трайков. Това се посочва в открито писмо на ФСО "Подкрепа" - "Кремиковци" до министър Трайков.

"От отчета ви за първите 100 дни като министър с възмущение разбрахме, че основното достижение на управлението ви е намерението да ликвидирате "Кремиковци" АД. От вас научихме, че ние работим във "фалшива индустриална структура", 25% от която представлявате", се казва в писмото. "Бързите и решителни действия в началото на мандата за рестартирането на проекта "Горна Арда" с главен изпълнител - дружеството, в което бяхте прокурист, ни обнадежди, че със същата загриженост ще се отнесете и към съдбата на предприятието ни", се посочва още в писмото. Според синдикалистите министърът е длъжен да създаде условия предприятията да преодолеят тежката икономическа криза и да запази работните места, а не да ги ликвидира и да твърди, че по този начин е решил проблема. "Намерението ви да организирате честно и прозрачно погребение на "Кремиковци" няма да подобри финансовото състояние на дружествата - контрагенти на комбината. Напротив, това ще доведе до ескалиране на проблемите им и много скоро и те ще се превърнат в бивши "индустриални структури", се посочва още в писмото.

Днес над 3000 души от "Кремиковци" ще протестират в София, съобщи Любомир Павлов от КТ "Подкрепа" след срещата с представители на правителството в Министерство на икономиката, енергетиката и туризма, предаде БГНЕС. Той заяви, че ако държавата приеме оздравителния план, още след година ще се разбере, че има смисъл от комбината. Без "Кремиковци" икономиката на държавата ще бъде срината, заяви синдикалистът.

СНИМКА БГНЕС

Френският президент Никола Саркози посрещна германския канцлер Ангела Меркел в Елисейския дворец, откъдето двамата лидери по-късно отидоха пред Триумфалната арка за първо общо честване на годишнината от френско-германското примирие от 1918 г., сложило край на Първата световна война, завършила с поражение за Германия

И Виена е готова за „Южен поток"

Плановете на Русия да диверсифицира доставките на газ за Европа придобиха окончателни очертания

Австрийският канцлер Вернер Файман, който е в Москва на двудневно работно посещение, постави като основен акцент на разговорите си с премиера на Русия Владимир Путин участието на Австрия в проекта "Южен поток". По мнението на експерти, проблеми в по-нататъшното развитие на темата не са били очаквани - Виена е готова за участие в проекта, а разговорите са били свързани единствено с детайлите.

Австрия е последната страна, чието участие в "Южен поток" първоначално бе планирано, но която все още не беше дала официалното си съгласие. Визитата на Файман е свързана с това, че през октомври Турция даде съгласие газопроводът да премине през нейни териториални води и сега много от потенциалните транзитни страни се боят, че може да останат без газопровод.

"Имаме големи проекти, които представляват взаимен интерес, и аз съм много радостен от възможността да обсъдя с вас тези въпроси", заяви преди началото на преговорите руският премиер Владимир Путин, който поясни също така, че реализацията на този проект може да се превърне в едно от стратегическите направления на руско-австрийското икономическо сътрудничество. "Отношенията между нашите страни се развиват добре. За съжаление световната финансова и иктономическа криза се отрази на нашите икономически връзки, но като цяло динамиката е добра", подчерта по време на срещата руският премиер.

Припомняме, че идеята за строителството на "Южен поток", от една страна, е да направи транспортирането на газа от Русия за Европа по-безопасно заради съществуващата зависимост от транзитните рискове, а, от друга - в строителството и развитието на новия газопровод да бъдат въвлечени голямо количество инвеститори от европейски страни.

Междувременно премиер министърът на Словения Борут Пахор съобщи, че само след няколко дни, на 14 ноември, в Москва ще бъде подписан междуправителствен договор за участието на Словения в строителството на "Южен поток".

По такъв начин в резултат на поредните "газови маневри" в Европа газопроводът "Южен поток" ще има не две, а три крайни направления - Северна и Южна Италия и Австрия.

Швейцарски депутат иска да прехвърля вълци у нас

Швейцарски крайнодесен депутат иска да експулсира вълци в България или Румъния, съобщи електронното издание на в. "Матен". Йозеф Кунц - член на Долната камара на парламента от Швейцарската народна партия, се аргументира, че в тези две страни "вълците има естествени врагове - мечките". Кунц, който е депутат от кантона Люцерн, предлага още тези хищници да бъдат връщани в "държавите по произход", например Италия.

"Матен" определя този проект като "странна намеса в един дебат, който занимава специалистите от месеци". Сега федералният парламент трябва да реши дали да понижи статута на вълците от "стриктно защитен животински вид" в "защитен вид", което ще позволи на кантоналните власти да предприемат по-бързо действия, когато този хищник започне да нанася прекалено много поражения.

"Между обработваемите площи и населените зони няма достатъчно място за вълците в Швейцария", каза Кунц.

Според изчисления на Световния фонд за дивата природа популацията на вълци в Европа е най-голяма в Румъния, където има близо 2500 екземпляра от този вид. Почти 400 са вълците в Италия, от която, според учени, тези хищници преминават Алпите, за да дойдат в Швейцария. Що се отнася до Конфедерацията, там са преброени между 8 и 15 вълка.

Шокиращи прогнози разочароват Гърция

Американската финансова група "Морган стенли", "Икономист интелижънс юнит" и сп. "Икономист" са направили шокиращи прогнози за Гърция и нейната икономика, съобщи електронното издание на гръцкия в. "Имерисия". "Морган стенли" предупреждава, че предстои демографски шок, който ще има сериозни последици върху гръцката икономика. "Икономист интелижънс юнит" предрича по-нататъшно нарастване на бюджетния дефицит на Гърция до 13,7% сто от БВП през 2010 г. от 12,4%, колкото се очаква да е тази година.

Камбоджа отказа да екстрадира Таксин

Камбоджа отказа официално да предаде на Тайланд Таксин Шинаватра, предаде "Франс прес". Тайландското посолство в Пномпен депозира дипломатическо писмо в камбоджанското министерство на външните работи с искане за екстрадиция на бившия тайландски премиер. Външното министерство предаде броени минути по-късно своя отказ да удовлетвори молбата за екстрадиция на Таксин.

Бившият тайландски премиер в периода 2001-2006 г. бе осъден миналата година на две години затвор задочно по обвинения във финансови злоупотреби. Таксин е в Пномпен, след като бе назначен миналата седмица за личен съветник на камбоджанския министър-председател Хун Сен.

ЛИДЕРИТЕ НА ЕС СЕ СЪБИРАТ ИЗВЪНРЕДНО

Шведското председателство на ЕС свика извънредна среща на върха на 19 ноември в Брюксел за избиране на президент и външен министър на съюза, предаде "Франс прес". "На 19 ноември в Брюксел ще се състои среща на върха. Премиерът Рейнфелд ще започне втори кръг консултации и се надява, че ще може да представи кандидатите идния четвъртък", заяви говорителката на шведския премиер Фредрик Рейнфелд Роберта Алениус.

ОБАМА ОБМИСЛЯ 4 СТРАТЕГИИ ЗА АФГАНИСТАН

Американският президент Барак Обама обмисля четири варианта за промяна на стратегията в Афганистан. Това съобщи говорителят на Белия дом Робърт Гибс. Гибс не разкри какви са тези четири сценария, които Обама ще обсъди със своя екип по въпросите на националната сигурност.

СНИМКА ПРЕСФОТО/БТА

Хиляди палестинци се събраха в Рамала, на Западния бряг на р. Йордан, за да отбележат 5-ата годишнина от смъртта на своя исторически лидер Ясер Арафат в момент, когато палестинската автономна власт, ръководена от Махмуд Абас, е обхваната от тежка политическа криза

ОСТАВКА В БЕЛИЯ ДОМ

Директорката за връзките с обществеността на Белия дом Анита Дън подаде оставка след поредица от конфронтации с телевизия "Фокс нюз". Тя ще бъде заменена на поста от своя заместник Дан Пфайфър, който през 2008 г. бе в предизборния екип на Барак Обама и вероятно ще продължи агресивната информационна политика на Дън.

ИРАКСКИ СЪД ОСЪДИ „ГАРДИЪН"

Британският в. "Гардиън" обяви, че иракски съд го е осъдил да плати обезщетение на премиера Нури ал Малики, когото е "оклеветил" с обвинения в самовластно управление. Съдът разпоредил "Гардиън" да му плати 100 милиона динара (58 000 евро) като обезщетение. Всекидневникът ще обжалва решението, което според него е нов удар срещу свободата на печата в Ирак.

СНИМКА БГНЕС

Милиони бразилци останаха без електричество в Рио де Женейро, Сао Пауло и други градове по източното крайбрежие на страната. Причината е авария в най-голямата водноелектрическа централа "Итаипу"

Берлускони може и да избегне съда

Италианският премиер прокарва законопроект, който ще намали давността на делата срещу него

Министър-председателят на Италия Силвио Берлускони възнамерява да внесе в парламента законопроект, който да намали срока на давност за делата за корупционни престъпления от десет до шест години, съобщи британският вестник "Таймс", цитиран от Лентару. Според изданието Берлускони вече се е споразумял за подкрепата на своя основен опонент, председателя на парламента Джанфранко Фини, който се сочи и като вероятен наследник на Кавалера. Според Фини проектът ще бъде внесен в парламента до няколко дни. По този начин Берлускони се придвижи още по-близо до измъкване от ръката на закона, коментира "Таймс".

През октомври 2009 г. Конституционният съд на Италия лиши министър-председателя от неприкосновеност, като му отне имунитета. Съдът обясни своето решение с аргументите, че той е в противоречие с принципа за равенството на всички граждани пред закона. Процедурата отключи възможност през месец ноември срещу Берлускони да бъдат възобновени две дела, прекратени по-рано, заради държавния му статут. Първото дело, насрочено за 16 ноември, е за данъчни измами във връзка със закупуването на филмови права от телевизионната компания на Берлускони "Медиасет". Засега обвиненията по този случай ще изгубят своята валидност през 2012 година.

Във втория процес, който трябва да започне на 27 ноември, Берлускони е обвинен, че е дал на бившия си данъчен съветник - британския адвокат Дейвид Милс - 600 000 долара. Сумата е била изплатена на Милс заради фалшиви показания в полза на Берлускони по време на два процеса през 90-те години. Обвиненията по този случай ще изгубят своята валидност през 2011 година, отбелязва "Таймс". Според изданието адвокатът на Берлускони Николо Гедини се опитва да намери начин, който да подсигури "прекъсване" и на двете дела, заплашващи клиента му. Все още не е ясно дали мерките ще влязат в сила или ще имат обратна сила.

Първоначално италианският премиер е поискал две години отлагане, но Джанфранско Фини, който миналата седмица заяви, че Берлускони "понякога бърка лидерството с абсолютната монархия", посочи, че това би било непрактично, отбелязва "Таймс". Изданието допълва, че процесите в Италия, които включват триетапен процес от произнасянето на присъдата, както и две обжалвания в делата за корупция, може да се проточат повече от десетилетие.

Опозиционните партии в Италия, както и бивши магистрати определиха законопроекта като част от "криминална игра", създадена "по поръчка" единствено, за да "спаси министър-председателя".

Неотдавна Берлускони сподели, че през дългата си политическа кариера е бил замесен в общо 2500 съдебни дела. Италианският премиер обикновено не присъства лично на процесите, а оставя адвокатите си да го представляват. Дори ако бъде признат за виновен по някои от обвиненията, той трудно ще бъде принуден да подаде оставка, коментират експерти. Съдебната присъда обаче със сигурност ще затрудни управлението му, особено на фона на скорошната серия от пикантни скандали, в които беше замесен.

Пътят към дома

РОССИЙСКАЯ ГАЗЕТА
СЪВМЕСТНО ИЗДАНИЕ С ДУМА

АЛЬОНА ЛАРИНА

Мина една година, откакто Юнус-Бек Евкуров пое президентския пост в Ингушетия. Той хвърли всичките си сили за борба с корупцията в органите на властта, като засили контрола над изразходването на бюджетните средства. За това как всичко това е повлияло върху ситуацията в региона Юнус-Бек, Евкуров разказа пред кореспондента на "Российская газета".

- Какви промени в Ингушетия се случиха напоследък в социално-икономическата сфера?

- В сравнение с миналата година по някои показатели има видимо подобряване. Това може да се каже за сферата на производството на хранителни продукти, добива на полезни изкопаеми, строителството. Един от положителните резултати е този, че през тази година в Ингушетия започват работа три завода: тухлен, керамзитов и сметопреработващ, които ще ни дадат близо 500 нови работни места.

Като цяло в икономиката и социалната сфера има положителни моменти, но дори не сме се доближили до това, което беше планирано. Наблюдава се влошаване на ситуацията с доходите на населението и жилищното осигуряване, затова насочваме всичките си сили натам.

- Често недоволството на жителите на Ингушетия е провокирано от нивото на здравеопазването в републиката. Какво се промени в тази област?

- През тази година отделихме съществени средства за ремонт на болници, а също така и училища. Ремонтирани бяха републиканската и Малгобекската болница.

Между другото сега навсякъде в републиката се организират визити на медицински бригади по селата, където се преглеждат жителите и им се оказва медицинска помощ на място.

Има подобрение и в техническото осигуряване на медицинските учреждения. През тази година републиката получи модерно медицинско оборудване, в това число 5 диализни кресла.

- Как върви реализирането на проекта за преселването на безработни жители на републиката в други региони на страната?

- На дневен ред е въпросът за преселването на желаещите да отидат в Свердловска област. Тези дни представители на няколко десетки ингушетски семейства, които искат да пробват силите си там, заминават за Урал, за да видят как им предстои да живеят. На първо време ще получат помощ - около 54 хил. рубли на човек.

- Официално в Ингушетия са регистрирани 18% безработни, което не е малко. Доколко тази цифра, според вас, съответства на реалността?

- Според нашите сметки в Ингушетия без постоянна работа са повече от 50 процента от трудоспособното население, или над 100 000 души.

Опитваме се да помагаме на безработните. Тази година бихме всички рекорди по привличане на населението към сезонните работи, в които участваха над 3,5 хиляди души.

Оказахме парична помощ на над 700 частни предприемачи. Всеки получи по 59 хил. рубли. Но, за съжаление, не всички след това се отчетоха къде са изхарчили парите. Затова сега смятаме да постъпваме по друг начин - ще предоставяме пари на няколко семейства, които ще се обединяват в кооперация, и получените пари ще отидат за откриването в селото на малък цех, например за производство на млечна или месна продукция.

- На едно от последните заседания на антитерористичната комисия, а също така на срещата на държавния глава с лидерите на севернокавказките републики в Сочи вие повдигнахте проблема за завръщането на ингушетските бежанци в Пригородния район. Каква е перспективата?

- Аз и другите президенти подчертахме, че на идеолозите на тероризма им е по-лесно да вербуват привърженици именно от средите на бежанците, които са обидени. Затова въпросът трябва да се решава колкото се може по-бързо. Че как хората да се доверяват на властите, след като вече 17 години живеят на разстояние понякога само от 10 км и не могат да се върнат у дома? Не е вярно, че не е дошло времето да променим тази ситуация.

Разработена е федерална програма за изграждане на места за компактно живеене на ингушети и осетинци в Пригородни район, тя е одобрена от президента и от премиера на Русия. Програмата предвижда изграждане на инфраструктура и работни места в селата в Пригородния район. Трябва да бъдат създадени условия за завръщането на всички бежанци, които биха искали да се приберат по населените места, където те си живели преди осетино-ингушетския конфликт.

Екзекутираха „Вашингтонският стрелец"

"Вашингтонскит стрелец" Джон Алън Мухамад, признат за виновен в убийството на 10 души в столицата на САЩ и нейните околности през октомври 2002 г., бе екзекутиран чрез смъртоносна инжекция във вторник. Преди смъртта си той не е казал нищо.

Джон Алън Мухамад бе осъден на най-тежкото наказание за убийството на Дийн Харолд Майерс на бензиностанция в град Манасас в щата Виржиния през октомври 2002 г. Заедно със съучастника си, 17-годишния си заварен син Ли Бойд Малво, той няколко седмици държа в страх жителите на Вашингтон и близките райони, след като двамата периодично откриваха стрелба в бензиностанции в различни населени места. Жертвите им общо бяха 10. Малво получи доживотна присъда.

Тъпчем на едно място

В Източна Европа усилията за наваксване на икономическата изостаналост буксуват. От 2010 г. нататък се очертава много бавно съживяване на конюнктурата. Икономическото развитие в региона се връща с няколко години назад, коментира "Дойче веле".

Идната година брутният вътрешен продукт в Източна Европа ще се увеличи само с една десета от процента, прогнозира Виенският институт за международни икономически сравнения. За 2011 г. специализиралият се върху изследвания на икономиката в Източна Европа институт прогнозира ръст от 2,4 процента.

Вярно, че най-лошото отмина, но общо взето поради кризата икономическото развитие в източноевропейския регион се връща с няколко години назад, цитира "Дойче веле" директора на института Петер Хавлик. Факт е, че нивото на заплатите се приближава съвсем бавно към равнището в Западна Европа.

С икономически спад от четири процента рецесията в Източна Европа ще бъде точно толкова голяма, колкото и на Запад. Нито членство в ЕС, нито отчасти гъвкавите обменни курсове не биха могли да смекчат рецесията в източноевропейските страни. За разлика от досега страните от източната част на континента не могат повече да разчитат на чуждестранни капитали. Импулси за конюнктурата биха могли да дойдат само от евентуалното засилване на потреблението и от инвестиции.

РИСУНКА ДИМИТЪР ДОНЕВ

Родословието на

Малко известно за двете разклонения във фамилията на гениалния поет-антифашист, за неговия български корен и потекло

Днес откриваме нова рубрика в ДУМА, посветена на 100-годишнината от рождението на безсмъртния български поет и антифашист Никола Вапцаров.

В нея в продължение на няколко месеца ще публикуваме статии и материали, посветени на личността и творчеството на големия творец.

В нашата кампания ще очертаем мястото и значението на Никола Вапцаров в българската и световната литература на XX век.

Ще защитим правото му на свое верую, което самозвани "преоценители" и "постмодернисти" през последните 20 години се опитаха да поставят под въпрос.

Ще дадем отпор и на другите опити той да бъде "македонизиран", като му се припише някакво друго национално съзнание освен това, което е имал.

Най-сетне - ще потърсим днешните измерения на неговото творчество и личност; на признанието му като световен поет, отстояващ изконните ценности - правото на свобода и справедливост, вяра в доброто у човека.

"Никой истински човек - твърди Ефрем Каранфилов - не може да избегне от своето детство, от родното място, да се откъсне оттам, откъдето е тръгнал по света, както реката не може да се откъсне от своите извори." Бих допълнила тази сентенция на писателя народопсихолог, че родовото потекло на всеки човек е изначалният пътеводител при проучването и написването на всяка житейска и духовна биография, при характеризирането на всяка личност.

Какво е родословието на Никола Вапцаров?

В биографичната си книга "Жажда за светлина" съм изтъкнала най-характерните черти на двата големи банскалийски рода - Проданичния и Везьовия. На пръв поглед хората, произлезли от тези родове, изглеждат диаметрално противоположни като характери, начин и разбиране на живота и духовни способности. Внимателното им съпоставяне показва съществени общи черти. Продановци и Везьовци са по природа будни, паметливи и даровити. Сред едните и сред другите има добри занаятчии, търговци с кантори в Европа и известни за онова време учени. Едните и другите са предприемчиви и напреднячави - оправни в живота. Едните и другите са изявени родолюбци и патриоти, взели участие в просветителското дело и в националноосвободителните борби.

По майчина линия

Никола Вапцаров е свързан с Везьовия род. Неговият прадядо, също Никола, се е занимавал с бояджийство - печатал е кърпи и чембери и боядисвал всички шарове прежда за везане, поради което започнали да наричат фамилията му Везьови. Той имал и голям хан на мегдана в Банско. Бил е сред заможните и първи банскалии, но харамийски разбойници го отвлекли за откуп. Близките продали всичкото имане и го откупили, но той изгубил здравето си и скоро починал. Синът му

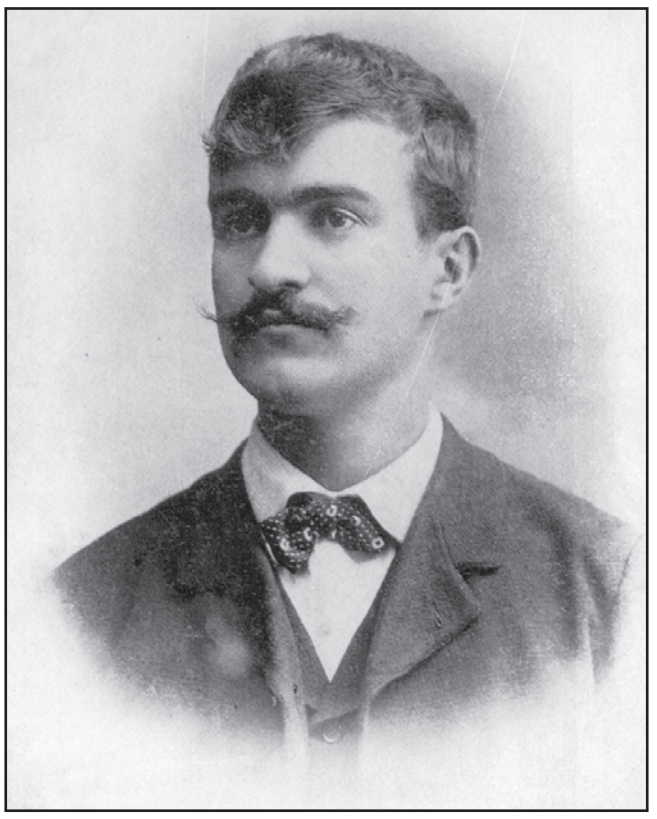

Йонко Вапцаров на младини

Никола Вапцаров с баща си Йонко Вапцаров, 1926 г.

който чиракувал в кръчмата на баща й. Тя била изгонена от разгневения си баща и лишена от наследство. Не могъл той да им прости още един "грях" - и двамата приели религията на евангелистите. Останала вдовица, Милана се запретнала да отгледа сираците, та сколасала и голяма къща да съгради. В нея се ражда Еленинят син, бъдещият поет Никола Вапцаров. Баба Милана помагала при отглеждането на Никола и Райна, докато младото семейство се премести в своя къща на Бугата. Тя е приучвала малкия Никола да изпълнява трудови задачи, включени в някаква детска игра, а на поотрасналия внук често повтаряла своя житейски извод: "Всичко, гале, иде от работицата."

Уметни и... ръкати люде

Какво Никола Вапцаров е знаел за рода на майка си? Всъщност когото и да е попитал в Банско за Везьови, би му казал: "Те са всички благи, тихи и смирени хора. И колкото са работни, толкова са и пестеливи. Не шумят около себе си и не се хвалят, ама са уметни и ръкати, па и в ученето не изостават." От баба си Милана е слушал приказния разказ за нейния смел чичо Коста Чекъров, който със своята юначна дружина неведнъж е пропъждал разбойнически хайки, нападнали Банско.

От родословното дърво на Везьовия род произхожда и Марко Тодоров Везьов, брат на прадядото Никола. Марко Везьов е бил образован и начетен човек. Живял дълго време във Виена и заемал дипломатически длъжности в сръбския кралски двор. Там започнали да го наричат Марко Теодорович Визьов или просто Марко Бугара. При все че живеел в чужбина, Марко никога не забравял родния си край, посещавал Банско и дарил съгражданите си с машинни части за дарак и банциг. Със свои средства финансирал съставянето и отпечатването на буквар за български и сръбски деца. Букварът излиза на бял свят през 1792 г. - 32 години преди "Рибният буквар" на Петър Берон! На титулната страница е записано името на спомоществователя Марко Теодорович Везьов - Бугара из Разлога. Освен с издаването на буквара, Марко Везьов се заема и с неговото разпространение, като изпраща екземпляри до всички известни български училища, не пропускайки училищата и в Разложкия край.

Друг известен потомък

на Везьовия род е Марко Георгиев Везьов, чиято обществена и дарителска дейност изследователите често приписват на по-известния му братовчед Марко Теодорович. Бил е много любознателен, предприемчив, с търговски усет. Владеел добре сръбски, турски, гръцки, италиански, френски и немски. Живеел и търгувал във Виена, където започнали да го наричат Марко Георгиевич. Тук се срещнал с друг известен банскалия - Михаил Герман, който го препоръчал на княз Милош Обенович, а князът незабавно го привлякъл на дипломатическа работа, използвайки способностите му първоначално като секретар-преводач, а впоследствие му възложил да оглавява сръбските делегации по преговорите с представители на Високата порта в Цариград. Когато Марко Георгиевич научил за създаването на новобългарско училище в Габрово, душата му поревнала да построи със свои средства и в Банско подобно. Дарява свое място в центъра на селището и 3000 гроша за строеж. Изграждането завършва през 1857 г. Училището има 7 класни стаи и театрален салон, а обучението от самото начало се е водело според новите насоки в педагогическата практика. Дълги години Марко Георгиевич изпращал свои средства за издръжка на училището.

Поетовата майка Елена

...За нея може да се напише цяла повест. Ще представя образа й, какъвто го нося в паметта си. Висока суховата жена, облечена в банскалийска носия. С продълговато лице и необикновено високо чело, леко изпъкнало, по средата отвесна бръчка, придаваща на лицето й мъдрост и съсредоточеност. В кафявите й очи, леко присвити, свети будност и доброта. Говори забавено и гласът й звучи алтово. Подбира образни думи, които правят силно впечатление. Такива слова други банскалии не употребяват. Сдържана и отмерена във всичко. За себе си не разказва и не се самоизтъква. За нейното житие-битие други трябва да разпитваш.

Елена Везьова е учила в евангелското училище в Банско. Била е умна и силна ученичка. Американската мисионерка мис Стоун я забелязва и предложила на майка й Милана да даде будната си дъщеря да учи в Американския колеж в Самоков. Там Елена учила и слугувала на преподавателката Хаскъл. Овладяла добре английски и получила диплома с право да бъде учителка или протестантска проповедничка. След завършване на колежа учителствала няколко години в различни селища и в Банско. През януари 1909 г. се омъжила за Йонко Проданичин, току-що излязъл от солунския турски затвор "Едикуле". След сватбата загубила учителското си място, понеже по тогавашните общински закони всяка омъжена учителка бивала уволнявана. Третото си дете Борис е родила в къщата на Бугата, която била някога вапцарница - затова и Йонковото семейство банскалии започнали да наричат Вапцарови. Йонко продължавал да се бърка в общите дела и не полагал достатъчно материални грижи за децата, пък и рядко общувал с тях. Наложило се Елена да облече отново селската руба и да се запретне да обработва нивите, които на първо време им заделили Йонковата и нейната майка. Тя станала сигурната хранилни-

Никола Вапцаров

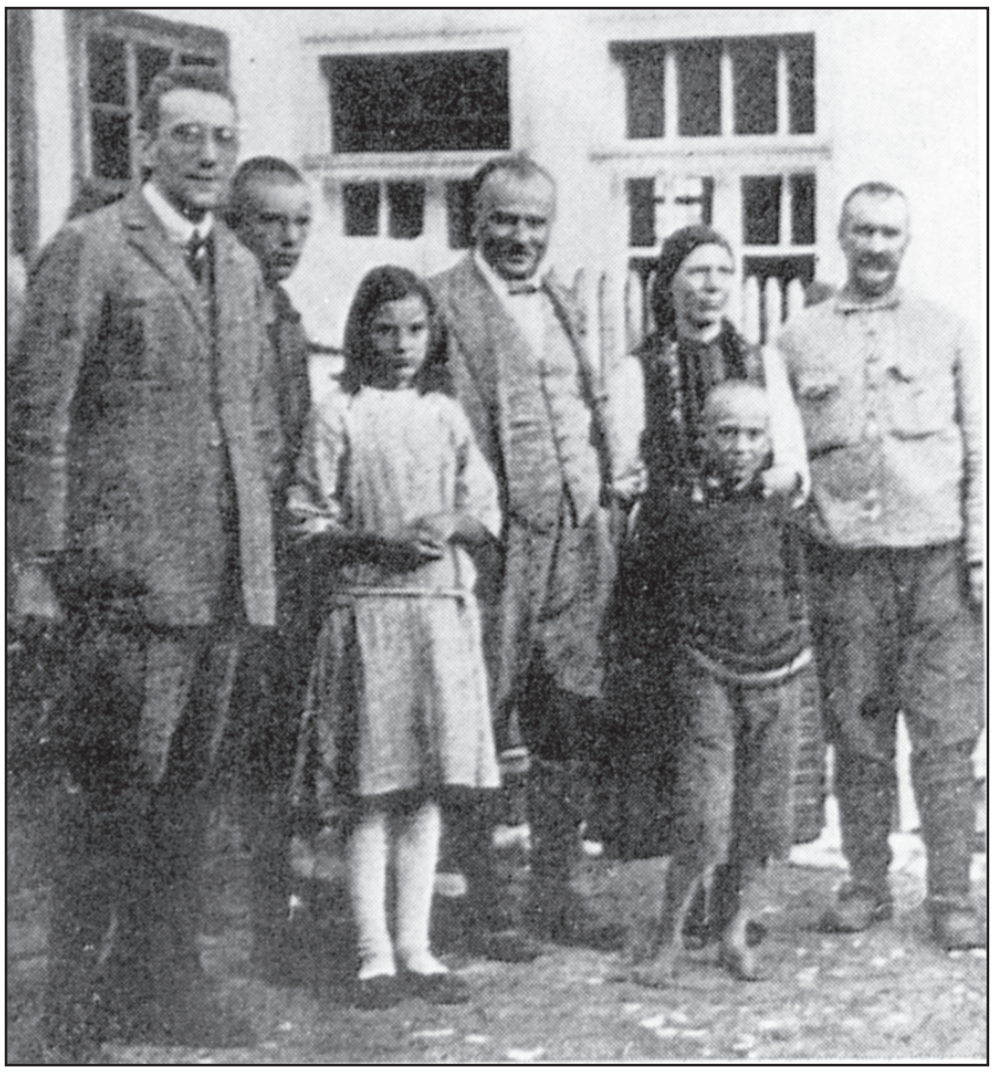

Семейство Вапцарови на гости в Чехословакия. Прав вдясно Йонко Вапцаров, вляво от него - Елена Вапцарова, пред нея - Борис Вапцаров, предпоследен вляво - Никола Вапцаров, ок. 1923-1924 г.

ца на семейството. Бившата учителка вечер присядала край огнището с децата и им четяла разкази от Вазов, стихове от Ботев и Яворов, учила ги с притчи да вярват в доброто и в човека.

Родът по бащина линия

има своите особености. Само Йонко от Проданичините братя приема за фамилно име Вапцаров. Проданичини са буйни и жезнерадостни, с весел нрав и широко сърце. Всички са жизнени и гиздави. Отличават се с вродена артистичност и разговорчивост. Обичат да се похвалват за това, което вършат. Всеизвестни са със своето свободолюбие и непокорство, със своето дейно родолюбие и интерес към общите дела. Повечето от тези черти идват от рода на Николовата баба по бащина линия Мария, която произхожда от богатата Петканчина фамилия. Нейните братя са били богати търговци, чиито кервани с памук и занаятчийска стока са стигали до Виена.

Баба Мария често е гощавала внука си Никола с нейното кафенце от препечена ръж, сипвала го във филджанче от бял фин порцелан, украсено с лилави теменужки, със задължителната похвала, че е бечки подарък от братята й. И с познавателното пояснение, че някога Виена са наричали Беч.

Всички банскалии помнят баба Мария Проданичина като духовита и жизнерадостна жена, с широк общителен характер, макар че нейният живот е бил дълбоко драматичен. Съпругът й Никола, чието име подновява Йонковият син, е бил добър и кротък човек. Занимавал се с вапцарлък (бояджийство на прежди). За участие в народните борби и въстания е арестуван от турците и на път за Солунския затвор е убит в местността, наречена след гибелта на тримата банскалии Черният кръст. Година след неговото убийство синът й Цвятко е намерен удавен в бунар от издайници душмани.

Отгледала е петима сина и две дъщери. Когато овдовяла, сама се заела с вапцарлъка, но не смогвала да надвие сиромашията. Въпреки това делила от залъка на челядта си, за да посрещне Яне Сандански и момците му. Баба Мария била десетарка на жените, пренасяли поща и оръжие, изпълнявали всяка поставена от организацията задача. Тя е разказвала на внука си, когато е оставал при нея за "попрелка" (пренощуване), истински приказки за въстания и героични люде. За Яне, който одве се свивал да влезе в одаицата й, пък как бил облечен в четническа руба, пък какви песни пеели, та дори и с пушка гръмвали, когато са на голям кеф. Тя му е разказвала за Йонко, баща му, и за чичо му Костадин, които били баш комити. Припомняла си пред Никола далечното време на Разложко-Кресненското въстание, как през Освободителната война Банско останал извън пределите на отечество България, как тя е ходила с делегация местни хора да молят генерал Скобелев да поведе своите солдати през Предела (колко му е) и да освободи и нашия край от турско иго. А генералът повтарял: "Не могу, не зависит от меня, не зависит и от России!"

Безпристрастно за Йонко Вапцаров

В повечето изследвания върху живота и творчеството на Вапцаров за него авторите или премълчават, или се спират само върху негативните моменти от биографията му.

Йонко Проданичин е завършил втори прогимназиален клас, но е бил природноотворен, ачик и любознателен. Дружал е с известни писатели, художници и журналисти, от които е "прихващал" някаква обща култура. Още 15-годишен става четник, а през Илинденско-Преображенското въстание е войвода на чета. След въстанието е арестуван и осъден да лежи 101 години в турските зандани. От Едикуле е освободен по време на Хуриета, за да се включи веднага в доброволческа дружина, която участва в подготовката и после в самата Балканска война. Известен е историческият факт, че Йонко Вапцаров, Яворов и Чернопеев освобождават Банско с четите си, преди да пристигне българската армия, командвана от генерал Ковачев. Паметно е за банскалии словото на Яворов, произнесено на 7 октомври 1912 г. в храма "Света Троица". От него банскалии са чули очакваните от векове думи: "Банско е свободно! Хвърлете фесовете!" Яворов на няколко пъти гостува на Йонковото семейство. Малкият Никола е запленен от неговия харамийски вид, от револвера му. Ранният детски спомен е подхранван, разбира се, от разказите на възрастните. А след години Яворов ще бъде поетичният кумир на Никола Вапцаров и неговата посмъртна маска неотменно ще бъде поставяна над леглото му. И трудно можем да си представим с каква спотаена гордост Никола Вапцаров е чел страниците в "Хайдушки копнения", в които Яворов пише за приятеля си Йонко Вапцаров.

Но този родолюбив патриотичен образ на бащата скоро се изкривява. Йонко не устоява на партизанските изкушения на новото време. Фердинанд търси доверен човек в

Елена Везьова като ученичка в Американското девическо училище в Самоков, 1906-1907 г.

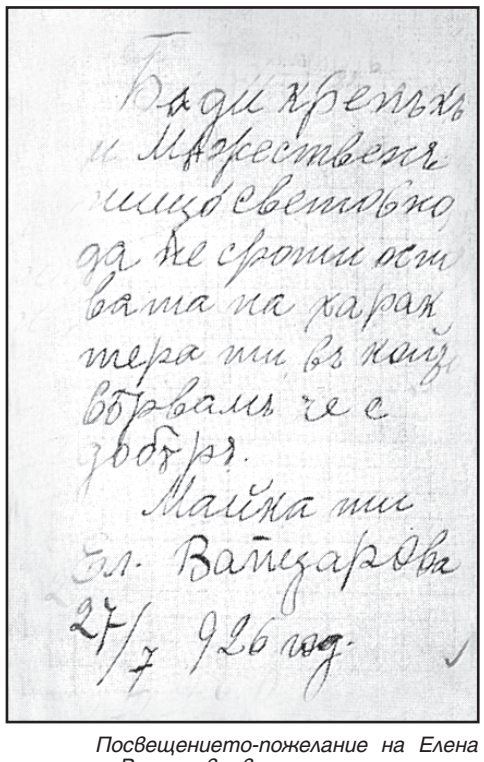

Вадим хрепъкъ
и Мирественя
лицо свети Бжо
да не сроши осн
вата на харак
тера ти въ кой
вбрвамъ че е
добръ.
Майка ти
Ел. Вапцарова
27/7 926 год.

Посвещението-пожелание на Елена Вапцарова в подареното от нея тефтерче на Никола Вапцаров 27/7 926 г.

новоосвободените земи и се спира на Йонко Вапцаров по горещата препоръка на лесовъда Байкушев. Възлага му строителството на път през Пирин, изпраща го в Цариград да му урежда собствеността на "закупени" турски имоти. Изглежда, че и Йонко е припечелил някакви пари, макар че алчността съвсем не е присъща на характера му. По препоръка на монарха Йонко вложил парите си в акции на немско параходно дружество, което фалирало. И той изгубил всичко...

Разочарован от Фердинанд

и под влияние на събитията в Русия, Йонко преминава на страната на комунистите в Банско, дава приземния етаж на къщата си за клуб на партията, избран е за общински съветник с червената партийна бюлетина, назначен е за секретар на общината. Но не след дълго напуска самоволно общинската длъжност и се сдружава с Ванче Михайлов и неговите хора. Заедно с тях участва в преследването и репресирането на лявата интелигенция. Подписва списъци с имена на хора, които следва да бъдат ликвидирани, да ги "глътне месечината", с обвинение за участието им в Септемврийското въстание през 1923 г., а някои като Александър Буйнов и Георги Ковачев, затова че са спасили банскалиите въстанници, залагайки своя авторитет на ръководни земеделски дейци.

Присламчилият се към силните на деня михайловисти, Йонко Вапцаров е заподозрян в злоупотреби, изгубил доверието им, той изпада в немилост. Нещо повече, над него е извършено покушение като знак, че ВМРО му е обявило "война". За да спаси кожата си, Йонко заминава в Детройт - Америка, при братята си Иван, Костадин, Георги и Димитър, които работели в мини при ужасяващо тежки условия. Разбрал, че прехвалената страна на неограничените възможности за някои може да бъде ад, спешно се завърнал. В България го очаква сензационно отвличане, което трае близо две години. Укриван в планински пещери, изтезаван и малтретиран, оставян да гладува с дни, той бива освободен едва след преврата на звенарите през 1934 г. Умира 58-годишен в Александровската болница.

Никола Вапцаров е страдал заради политическите и нравствени забежки на своя баща. Дразнел се от неговото големеене и самохвалство за връзките му с двореца. Това най-вече е дразнело и съгражданите на Йонко, които често го упрекували в злосторство, което не е извършил.

Но поетът моряк написва десетина стихотворения на хайдушка тема. В много от тях се подразбира, че са посветени на Йонко Вапцаров: "Текьо ми беше стар комита, нека бог да го прости." Синовно Никола е обичал баща си, разбирал е неговият неустойчив, колеблив характер, без да го оправдава. Стараел се да не прилича на него, избягвайки дори дребни бащини грешки. В последните години се грижи за него, присъства на процеса в Горна Джумая, в който Йонко съди похитителите си, всеки ден го посещава в болницата, преди да умре. Преди това е нарекъл сина си Йонко, на изстрадалия дядо - стар комита.

След време Никола Вапцаров ще се мъчи да разбере и осмисли всичко противоположно в характера и поведението на родителите си - Везьовата щерка и Проданичиния син.

Бел. авт. Родословното дърво на поета е проучено и съставено със съдействието на музей „Никола Вапцаров" в Банско.

СВЕТОСЛАВ ЯНАКИЕВ

- Или че даваш добавки за близнаци, или едното че си го гледа Бат'Бойко!

Живели сме зле?

ЛИЛИЯ ТОМОВА

Не бяха анкети, не бяха припомняния, не бяха "стари ленти" и нови (всъщност - "претоплени") тези - за дворцов преврат, за комунистически заговор, за Държавна сигурност (и, разбира се - за КГБ), за парите от куфарчетата, с които някои забогатяха, а други им лъскаме крокодилските обувки, доколкото обувки от крокодил се лъскат...

Познахте. Това е потокът от "мисли" на някои електронни медии за сакралния 10 ноември отпреди 20 години. Коментар, анализ и прогноза като че ли никой не направи. И правилно - това е трудна работа и изисква честност, с която не всички разполагаме.

Преди въпросната възпявана дата училищните, а и другите, хорове често изпълняваха бравурно: "Девети септември, о, ден на кипеж, на гняв на народа..." и т.н. Е, онзи ден се случи същото - кой ли не се изказа за някакъв си уж гняв на някакви уж несъгласници с действията на предишната власт. Най-гневен, най-несъгласен и най-репресиран се "изкара" (отново) Кирил Маричков.

Които имаме памет, свидетелстваме, че човекът беше активист на "движението на демократичната опозиция против управлението на БКП". Само че стана поборник... през 1990 г. А преди това пееше "Интернационала" с пълно гърло на фестивалите на политическата песен "Ален мак". Където случаен текст - за любов, изневяра, за морето и луната, просто нямаше. Текстовете на "Аления мак" бяха ангажирани и много пари хвърляха от ЦК на БКП, а и от ЦК на ДКМС за тази изява - първо българска, после - международна. Стартът в живота на много "наши деца" беше от сцената в Благоевград. Защото онази власт, днес така хулена и хокана, съвсем не беше глупава - канализираше енергията и протеста в правилната тогава посока - против американския империализъм. Един от първите поборници срещу него, ако се съди по политическите му песни, беше "репресираният" Маричков. Който на всичкото отгоре си позволи от тв екрана да укори българите, че не празнуват падането на Берлинската стена. А ходел бил народът, представете си, на концерта на руската група "Любэ". Това било според Маричков цинично.

Така е, г-н Маричков. Но не е цинично, празник на душата е - и че ходим, и че даже викаме с пълен глас "Търси се!", защото и за втория концерт на "Любэ" билетите просто бяха се изкупили "като топъл хляб". Две поредни вечери четирихилядната зала на НДК се пукаше по шевовете, а публиката пееше заедно с Коля Росторгуев. Омръзна ни, г-н Маричков, да ни облъчват някогашни мамини номенклатурни дечица с лъжи и измишльотини и сме съгласни с руските ни приятели - "Кой твърди, че сме живели зле?".

А за алените макове - извинете. Наистина Маричков случайно е бил сред тях, а място за случайни хора точно при алените макове няма. Ние и от тях, и от миналото си не се отказваме. Най-малкото, защото не сме Кирил Маричковци.

Четири причини „за" номер четири

Как неусетно изтекоха годините. До оня ден бях младият поет, младият писател, секретарят на Кабинета на младия журналист... И сега се налага да заставам пред листа в подкрепа на един кандидат за кмет на София като ветеран. То между другото в националния партиен фолклор се наложиха мнения, че по-старите са вече изпята песен и не трябва да се бъркат много на младите. Но една традиционна среща на поколенията ме провокира да изразя поне четири причини, поради които искрено и по съвест на 15 ноември ще избера кандидата за кмет на столицата под номер 4.

Защо избрах Георги Стоянов Кадиев?

Първо, защото е млад, образован, подготвен, с отношение към възрастните, баща е на три деца и познава нуждите на семейството - детски градини, образование, здравеопазване, възпитание, отдих. Много несемейни има в българската политика - моми, ергени, самотни. Опитвахме и с такива на предишни избори. Време е да изберем Георги.

Второ, Кадиев не се притеснява, че е от БСП. Не играем на реформирани, квоти, делегирани, преминали през много партийки и съюзи. Той е откровено червен и в това е и достойнството му. В нелек момент за БСП той слага главата си на главника.

Трето, две години е общински съветник. В кухнята е. Ясни са му проблемите и тежко му, ако софиянци го изберат. Тоя труден град, управляван безобразно двайсет години от други, има право да е различен в управлението си. А Кадиев е готов за подобен риск. Кадиев има собствено мнение, отстоява го и носи и последствията мъжки след това.

Четвърто, Георги Кадиев е диалогичен човек и политик. За него монологът е много стар вариант за обществена дискусия, за управление и вслушване в мненията и на други. Умее да работи самостоятелно, но и в екип, което за стопанина на града е много важно.

Много повече са нещата, които ме убеждават, за да избера номер четири в бюлетината. Но умишлено избрах само четири от тях. Те са достатъчни, за да повярвам, че този път не съм сбъркал. И като част от хора на старите градски песни го подкрепям безрезервно и искрено. Мисля, че същото ще сторят и по-голямата част от поколенията в столицата, които нямат амнезия за досегашното управление поне в последните двайсет години. София има право на подобър кмет. София има право да е различна от досегашните схеми и статукво, от познатите до болка модели на управление, разграбване, корупция и лично ползване на градската собственост.

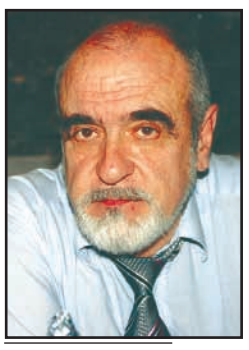

ЛОЗАН ТАКЕВ

ДАТАТА 12

*1867 - в Севлиево се ражда **СТЕФАН НЕРЕЗОВ** (1867-1925). Той е български офицер (генерал от пехотата), началник на 9-а пехотна плевенска дивизия през Първата световна война (1915-1918). През 1888 г. завършва Военното училище в София, а през 1896 г. и Военната академия в Торино, Италия. По време на Балканската война (1912-1913) е началник на Оперативния отдел на Щаба на действащата армия. В началото на Първата световна война (1915-1918) е началник на 9-а пехотна плевенска дивизия, след това началник на Моравската военноинспекционна област, а от юли 1918 г. е командващ на 1-ва армия. През 1920-1921 г. е началник на щаба на армията и от 1921 г. е в запаса. Генералът от пехотата Стефан Нерезов загива при атентата в църквата "Света Неделя" в София на 16 април 1925 година.*

*1936 - влиза в експлоатация **МОСТЪТ САН ФРАНЦИСКО-ОУКЛАНД**. Мостът се състои от два основни сегмента, които са свързани посредством остров Йерба Буена. Двата моста са свързани с тунел, който прорязва средата на острова. При земетресението "Лома Приета" през 1989 г. част от източния сегмент е засегната. След продължителни анализи е преценено, че настоящият източен сегмент не е сеизмично устойчив и е взето решение той да бъде заменен с нов мост. Строежът започва през 2002 г., но бива спиран неколкократно поради сигнали за некачествено строителство. Очаква се новият сегмент да бъде завършен през 2013 г.*

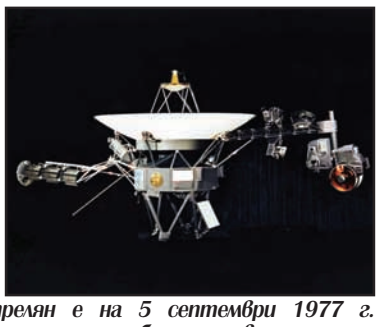

*1980 - космическият апарат на НАСА **„ВОЯДЖЪР 1"** се доближава максимално до Сатурн и прави първи снимки на пръстените му. Това е автоматичен космически апарат, изследвал външните части на Слънчевата система. Изстрелян е на 5 септември 1977 г. Апаратът е най-отдалеченият обект с човешки произход, на разстояние от 16 605 млрд. км (октомври 2009 г.) от Слънцето. Основните цели на мисията са изследване на планетите Юпитер и Сатурн, както и техните спътници и пръстени. Текущите му цели са свързани с установяване на границите на хелопаузата и измервания на слънчевия вятър в междузвездното пространство.*

*1990 - **принц АКИХИТО** е избран за 125-и император на Япония. Той е настоящият император на Япония, носещ тази титла според традиционния ред на коронация. Възкачва се на престола през 1990 г. и понастоящем е единственият монарх в света с титлата император. Акихито е най-големият син и четвърто дете на император Шова (Хирохито) и императрица Коджун (Нагако). На 7 януари 1989 г. след смъртта на баща си Акихито поема властта, а официално се възкачва на престола на 12 ноември, 1990 г. С встъпването си императорът полага усилия да приближи императорското семейство до японския народ. Прави посещения във всички 47 префектури на Япония, както и 18 чужди държави. Става носител на Ордена на жартиерата при държавното си посещение във Великобритания през 1998 г.*

*1997 - в София умира **ЕМИЛ КАРАСТОЙЧЕВ** (1916-1997). Той е български шахматист и треньор по шахмат. Роден е на 3 февруари 1916 г. в Шумен. Най-доброто му класиране на първенството на България по шахмат е 2-3 място през 1950 г. Участва на две шахматни олимпиади, където изиграва 15 партии (5 победи, 6 равенства и 4 загуби). Участва на Балканиадите по шахмат през 1946 и 1947 г. Също така той е дългогодишен национален състезател. След прекратяване на състезателната си кариера работи в детско-юношеската школа на ШК "Славия", където е един от първите треньори на осемкратната шампионка на България Маргарита Войска.*

*2001 - в Ню Йорк, самолет **„ЕЪРБЪС 300"**, при полет до Доминиканската република се разбива минути, след като излита от международното летище "Дж.Ф. Кенеди". Загиват всички 260 души на борда и 5 на земята. Причината за катастрофата се оказва грешка на пилота вследствие на турбуленция. Тази катастрофа се превръща във втората по големина и брой на загиналите в историята на американското въздухоплаване.*

СНИМКА БГНЕС

Сто дни лъжи, сълзи и студио „Х"

КОРНЕЛИЯ НИНОВА

На 3 ноември изтекоха 100 дни от управлението на ГЕРБ. Това е период, в който се очаква новото правителство да формулира приоритети, да заяви политики, да предложи законодателна програма и програма за управлението на страната. За тези 100 дни станахме свидетели на:

1. Отказ от предизборни обещания
2. Липса на законодателна програма
3. Прилагане на двойни стандарти
4. Симулиране на административна реформа
5. Липса на антикризисни мерки
6. Излъчване на противоречиви, взаимноизключващи се послания към обществото
7. Политически реваншизъм
8. Налагане на авторитарен стил на управление.

Отказ от предизборни обещания

За 100 дни управляващите се отказаха от ключови обещания, залегнали в предизборната им платформа, а именно:

- Според икономическия екип на ГЕРБ първото действие на новото правителство трябваше да бъде актуализиране на държавния бюджет за тази година. До настоящия момент такава актуализация не е извършена.
- Втората задача на новото правителство според ГЕРБ беше сключване на споразумение с МВФ заради лошото финансово състояние на страната. Веднага след формиране на правителството позицията бе сменена - оказа се, че не ни е необходимо споразумение с фонда, страната разполага със солиден фискален резерв, банковата система е стабилна - теза, потвърдена и от представители на МВФ.
- Третата планирана стъпка на ГЕРБ бе подаване на молба за членство в еврозоната (вероятно имаха предвид валутния механизъм ERM-II, който предшества членството в еврозоната, но терминологичните грешки са често срещани при тях). Досега такава молба не е подавана.
- Ключов инструмент на антикризисната програма на ГЕРБ трябваше да бъде намаляване на осигурителната вноска с 5%. В представения наскоро проектобюджет за 2010 г. осигурителната вноска се намалява само с 2%.
- Представители на ГЕРБ заявиха, че ще предприемат стъпки за диференцирано намаление на ДДС за лекарствата - такова предложение не беше подкрепено от управляващата партия в парламента.

Липса на законодателна програма

Три месеца НС не работи по същество. Приети за 28 закона, от които 10 са ратификации, а 11 са устройствени. Три месеца НС приемаше само устройствени закони, наложени от промяната на структурата на Министерския съвет. За този период, вместо да се занимава с присъщата на един парламент законодателна дейност, НС се превърна в своего рода съд. Създаде се специална комисия, която да разследва предишното управление. Тя дублираше дейността на Сметната палата и за два месеца не свърши нищо. Създаде се специална комисия, която да разследва нарушения на изборите - тя дублираше дейността на Конституционния съд, пред който вече бяха подадени няколко жалби. Прие се специална декларация, която осъжда за отсъствие от заседания народни представители. Често НС работеше при грубо нарушение на собствения си правилник за работа. Неслучайно социологическите проучвания от последните две седмици отчитат, че институционалният рейтинг на НС е най-нисък. В парламента ГЕРБ получава безусловна подкрепа от една крайна националистическа партия, каквато е "Атака", и от Синята коалиция.

Прилагане на двойни стандарти

Правителството и парламентарното мнозинство прилагат различни стандарти към свои и чужди. Първият пример за това са приетите от НС текстове за люстрация. Съгласно тях агенти на ДС не могат да бъдат председатели на комисии в НС и да пътуват в чужбина. Но Божидар Димитров може да бъде министър! При това на специално измислено за него министерство, защото е приятел на премиера. Друг пример са лобистките закони, които новото мнозинство внесе в парламента:

✔ ЗИД на Закона за нотариусите, който обслужва частни интереси на депутат от ГЕРБ.

✔ ЗИД на Закона за горите, в който искаха да се направи изключение от забраната за строителство върху заменени терени за добросъвестни инвеститори, защото сред депутатите на ГЕРБ има такива.

✔ ЗИД на Закона за лова, който облагодетелства депутати от ГЕРБ - собственици на ловни стопанства, и т.н.

Широкооповестяваното намерение да се ликвидират конфликтите на интереси противоречи на фактите, че редица министри от новото правителство в декларациите за конфликт на интереси са посочили такива. Към датата на встъпването им в длъжност те са собственици или участват в управлението на фирми, които се занимават със същата дейност, с която и ръководените от тях министерства. Това представлява политическо лицемерие, популизъм и мерене с двоен аршин.

Симулиране на административна реформа

Обещаната от ГЕРБ административна реформа не се състоя. Намерението администрацията да бъде съкратена, да бъде направена по-гъвкава и оперативна отново представлява само чист популизъм. Според обещанията на ГЕРБ всички агенции трябваше да бъдат закрити. Към днешна дата това не е направено. Само някои агенции бяха преструктурирани, като бяха прехвърлени към съответните министерства. При това прехвърляне бяха запазени броят на работещите в тях и бюджетите им. Тоест икономии не бяха постигнати, но бяха обезличени цели отрасли. Например туризмът беше прехвърлен в МИЕТ наедно с търговията с алкохол, търговията с прекурсори, външнотърговски връзки, Световна търговска организация, офсет, Булгартабак и т.н. От друга страна, тази уж реформа се използва за политическа чистка. Отчетите на редица агенции не бяха приети от НС, не по принципни съображения, не поради несъгласие с извършеното от тях или

ГЕРБ няма визия за бъдещето на страната и прехвърля тежестта на кризата върху хората

заради финансовото им състояние, а като първа стъпка към подмяната на неудобните за ГЕРБ професионалисти в ръководствата им.

Липса на антикризисни мерки

Антикризисният план на правителството на ГЕРБ не предложи нищо ново и различно от антикризисния план на предишното управление. По същество то продължи да прилага плана "Станишев", който преди това остро критикуваха и отричаха. Разписаха като свои инициативи въведеното вече заплащане от държавата на половината от минималната работна заплата за четиричасов работен ден, насърчаване на бизнеса чрез средствата, отпуснати от държавата на Българската банка за развитие, поемане от държавата на транспортните разходи от работодателите до 100 км от работното място и т.н. В същото време обаче бяха направени стъпки, които са по-скоро прокризисни, отколкото антикризисни. Бяха спрени всички плащания към общини и фирми. Това доведе до замразяване на вече започнати проекти, освобождаване на работници и увеличаване на междуфирмената задлъжнялост.

Борбата с кризата е хаотична, импровизирана, с краткосрочни мерки. Това създава много рискове. Освен ограничаването на разходите, което и предишното правителство беше започнало, правителството на Борисов не предлага никакви мерки. Закриването на болници и доплащането в здравните заведения не е реформата в здравеопазването, от която имаме нужда. Намаляването с три пъти средствата за борба с безработицата през следващата година ще доведе не до ограничаване, а до стимулиране на безработицата. Абсолютно несъстоятелната теза, че през юни следващата година кризата ще свърши, не само не може да прикрие неспособността на правителството да осигури повишаване на доходите, но е и вредна. Факт е, че при правителството на Борисов очевидно българският народ ще обедня.

Ние настояваме именно в криза правителството да възстанови възможностите на социалните програми, защото именно днес има нужда от тях, да осигури средства за оцеляването на малките и средните предприятия, както и да инвестира в проекти, които ще увеличат конкурентоспособността на българската икономика след кризата.

Излъчване на противоречиви, взаимноизключващи се послания

към обществото

За 100 дни министрите от кабинета отправиха противоречиви, взаимноизключващи се послания към гражданите и партньорите на България. Такива бяха предложенията за увеличаване на пенсионната възраст, увеличаване акцизите на горивата и алкохола, политиката по отношение на фискалния резерв. Такова поведение остава впечатление за некомпетентност и непознаване на икономическата среда. Опитите да се тестват разнопосочни идеи върху обществото доведе до чувство на несигурност и нестабилност у хората. Непоследователното отношение към големите енергийни проекти намали авторитета на България пред чуждите им партньори, доведе до оттегляне на големи инвеститори от страната, постави под въпрос нейната значимост като енергиен център на Балканите.

Политически реваншизъм

Политическият реваншизъм е най-силната страна на това управление. Бяха използвани всички форми на ревизиране на действията на предишните управляващи. Инспекторати, министерства, Сметна палата, парламент бяха впрегнати в търсене на злоупотреби и изнасяне публично на данни за тях. Без доказателства бяха посочвани хора от БСП и нарочвани за виновни до доказване на противното. Някои от обвиненията бързо бяха опровергани - оказа се, че ремонтът на МРРБ е не 43 млн. лв., а 13 млн., от които са платени само 4 млн. лв. Хеликоптерите на МВР не са туристически, а задължителни по Шенген и съфинансирани от Брюксел. Пианото на Лора Каравелова се оказа в НИМ, а не в дома на Емилия Масларова.

След обвиненията към нашите министри управляващите започнаха политическа чистка на второто ниво на властта - наши другари по места са уволнявани по политически причини. Всичко това се прави, от една страна, за да се дискредитира БСП, да се превърне тя в слаба и няма опозиция. От друга - за да се отклонява вниманието от управленската немощ на ГЕРБ, от липсата на адекватна антикризисна политика, от растящата безработица и намаляване доходите на хората.

Налагане на авторитарен стил на управление

Държавата се управлява еднолично. Обезличава се ролята на институциите. Министър-председателят прави изказвания като "Ще наредя на парламента". Представители на изпълнителната власт определят кога ще бъдат разпитвани и привличани като обвиняеми министри от бившето управление. Размива се разделението на властите. Правят се опити да се заглуши демократичният глас на опозицията и да се потъпкват принципи на демокрацията. Който си мълчи, е добър, който критикува управлението - отива на прокуратура. Стигна се дотам, в демократична България в XXI век да се иска закриването на най-голямата партия - член на Партията на европейските социалисти. С този стил на говорене и поведение се противопоставят групи граждани едни срещу други, насажда се омраза и нетърпимост.

В заключение - в момент, когато Европа говори за първи признаци на съживяване и ръст на икономиката, България се управлява от правителство, което няма ясна визия за бъдещето на страната, не провежда антикризисна политика, отстъпва от постигнатото от предишното управление в областта на икономиката, местното самоуправление и социалната сфера. Държавата не поема своята част от тежестта на кризата, а я прехвърля изцяло върху хората. Не се води борба за ограничаване на сивия сектор, за да се осигурят повече приходи в бюджета. А се тръгва към повишаване на данъчното бреме и замразяване доходите. Това управление води хората към обедняване, води икономиката към стагнация. Това управление се характеризира с инерционност (продължение на всички предприети от предишното правителство мерки), дезорганизираност (противопосочни мнения и варианти за решения), фрагментарност (предлагане на инцидентни мерки без обвързаност с останалите такива) и липса на нови мерки и политики, които трайно да решават основните икономически и социални проблеми.

ИСКАМ ДУМАТА ■ ДУМА

Утре ще бъде късно!

Днес е времето за Единен ляв национален фронт

Отвореното писмо на Политически клуб "Единство" е адресирано до Националния съвет на БСП, до Политическа партия "Нова зора" и до ДУМА.

Социалистите от клуб "Единство" към Районния съвет на БСП, "Оборище" - София, сме силно обезпокоени от процесите и явленията в лявото политическо пространство и особено - в БСП. Тези процеси

подкопават нейното единство, отслабват дееспособността и влиянието й

сред народа, застрашават самото й съществуване като основна политическа сила.

Какво имаме предвид?

В държавата открито се налага авторитарен режим на управление, ограничават се демократичните, политическите и социалните права на гражданите. Не избраните от народа органи за управление, а личното "аз" на един човек се наема да решава всички проблеми на страната. "Аз ще вкарам корумпираните в затвора"; "Аз ще изведа България от кризата"; "Аз ще плащам увеличението на пенсиите, което обеща бившето правителство"; "Аз ще дотирам БДЖ, доведено до фалит"; "Депутатите в парламента да си получават заплатите и да не ме дразнят!" - това са само част от амбициите на кандидата за авторитарен управител на държавата, подкрепян от послушно парламентарно мнозинство и съглашателни десни партии. Те на свои ред издигат искания за разпускане на Народното събрание, за изменение на Конституцията и дори за предсрочно прекратяване пълномощията на президента на републиката.

Едновременно с това се разгръща широкомащабна кампания за

оклеветяване и дискридитиране на БСП

Тя е превърната в мишена на безпрецедентни хули и обвинения. Вече не остана министър от кабинета "Борисов", който да не се оплаква от "тежкото наследство", оставено му от тройната коалиция. Тонът и прицелните точки на кампанията се определят лично от премиера. Той се изявява като медийна звезда, ежедневно участва в различни тържества, в радио и телевизионни предавания и непрекъснато отправя обвинения и заплахи. Това не убягва от погледа и на политическите наблюдатели в чужбина. Под рубриката "Природно явление" германският ежедневник "Франкуртер алгемайне цайтунг" тези дни писа: "Борисов предпочита да се упражнява в раздаването на удари по предшественика си Сергей Станишев, под чието ръководство страната се присъедини към ЕС. Почти няма ден, в който Борисов да не оповестява публично мним или истински скандал от предишното управление." И управляващите, и други десни политици искат да изкарат председателя на БСП най-голям грешник, истински сатана и го подлагат на "кръстосан огън", в който, за съжаление, освен чужди, участват и "наши".

Целите на тази кампания са най-малко две. Едната - да се внуши, че БСП е виновник за всички злини на прехода. Открито се твърди, че БСП "отдавна е трябвало да бъде забранена". Другата цел е да се отклонява вниманието на хората от безсилието на управляващите да решават реалните проблеми на страната, породени от икономическата криза: спад на производството; растяща безработица; увеличение на цените; замразяване на доходите; намаление на разходите за здравеопазване и закриването на болници; ръст на организираната престъпност.

Лявото политическо пространство е раздробено

няма съгласуваност между партиите и движенията за съвместни действия в защита на интересите на хората на наемния труд, на безработните, пенсионерите и социално слабите.

Тревожни проблеми са налице в БСП. Много от нейните структури с месеци не се събират и постепенно се разпадат. Нередовни са връзките на ръководните органи с основните организации и клубовете по интереси, не се реагира на критичните бележки на социалистите. Те не се ангажират в разработването и провеждането на партийната политика както на национално, така и на местно равнище. В някои партийни органи грубо се нарушават принципите на колективното ръководство, отстояват се лични, групови и коорпоративни интереси

има прояви на кариеризъм и вождизъм

правят се опити за противопоставяне на поколенията. Тези проблеми и прояви не се обсъждат и решават в легитимните партийни ръководства, а се изнасят в медиите с груби нападки и лични обиди. Отделни дейци, включително членове на НС, отправят клевети срещу ръководството и предприемат разколнически действия. Лансира се и идея за някакъв нов ляв проект, който неминуемо ще доведе до разцепление на партията.

В държавата и в БСП се чуват трезви гласове и разумни предложения, които трябва да бъдат подкрепени. Политическа партия "Нова зора" издигна идеята за създаване на Единен ляв национален фронт, който да обедини усилията на левите и патриотичните сили в страната за защита на интересите на хората на труда и за решителен отпор на опитите за установяване на авторитарно управление.

В ДУМА и в други медии се появяват публикации, с които се настоява за пълна и обективна преценка на развитието на страната в годините на реалния социализъм, като категорично да се осъдят грешките, деформациите и извращенията, но същевременно и да се защитят безспорните завоевания на България. Предлага се да се изяснят проблемите, свързани с идентичността на БСП, с нейната социална база и идейно-теоретична основа, да се вземат мерки за обучение на партийните кадри, за подмладяване на членския състав, за изучаване на програмните партийни документи и на теорията за съвременното развитие на страната и света.

При не по-малко сложната обстановка в края на 90-те години, на 9 декември 1997 г., беше създаден и нашият клуб "Единство" със задача да работи за сплотяване на кадрите и членовете от всички генерации, да подпомага обединяването на левите партии и формирования за единен отпор на антинародната дясна политика.

В учредителните документи на клуба се изтъква, че на БСП са необходими не взаимни нападки, не борба за лидерство и разделение, а усилия да се напълни политиката с реално ляво и социално съдържание. Тогава подчертахме, че клубът ще се бори против всякаква конфронтация на политическа, национална, верска и възрастова основа.

Тези задачи са повече от актуални и сега, поради което предлагаме:

- НС на БСП да подкрепи идеята на "Нова зора" за създаването на Единен ляв национален фронт и да призове всички леви и патриотични организации и движения за съвместен отпор на опитите за установяване на авторитарен режим в страната и за защита на правата, свободите и интересите на хората на наемния труд, на безработните, пенсионерите, социално слабите граждани.

ИБ на НС на БСП да инициира провеждането на среща с ръководствата на левите партии, в т.ч. на комунистическите и на тези със социалдемократическа ориентация, на синдикалните, пенсионерските, женските и младежките организации и движения, на която да се конкретизират целите на Единния ляв национален фронт и да се определят формите за съгласуване и провеждане на съвместните им действия.

Единният ляв фронт няма за цел да премахва различните виждания за същността на лявото и социалното в теорията и политиката. Неговото създаване трябва да се основава на разбирането, че

общото между нас е повече и по-важно от различното

а това са интересите на мнозинството от гражданите на България, нейното демократично развитие и просперитет.

- НС на БСП твърдо да защитава оклеветяваните ръководни дейци от управлението на тройната коалиция, когато обвиненията срещу тях не са доказани с конкретни факти, както и ръководителите и специалистите от администрацията, които масово биват уволнявани от новата власт с мотива, че се цели "поевтиняване и усъвършенстване управлението".

В същото време БСП недвусмислено да осъжда и категорично да се разграничава от онези дейци на предишното управление, за които е доказано, че са злоупотребили с партийното и народното доверие, участвали са в корупционни схеми, нарушили са законите на държавата.

- НС на БСП да призове ръководните партийни кадри от всички равнища да отнасят своите критични бележки, сигнали и обвинения в легитимните партийни органи, които да ги разглеждат и вземат отношение по тях. Да се пресече практиката сигналите и обвиненията, особено когато не са доказани, да се адресират найнапред до медиите, с цел да се уреждат междуличностни отношения и да се задоволяват користни интереси.

- На пленум на НС на БСП (или на отделно заседание на 47-ия партиен конгрес) през 2010 г. да се обсъди организационното и идейно-политическото състояние на партията. За целта да се проведе научно изследване, да се организират дискусии между дейци на теоретичния фронт и партийни активисти.

В условията на формиращото се информационно общество, на повсеместна глобализация и членство в ЕС е изключително важно да се даде научнообоснован отговор на въпроса какво е

съвременното съдържание на социалистическия идеал

и какви са пътищата към него, колкото и продължителни да са те. Въз основа на това да се разработят критерии за развитието на БСП като модерна лява партия, за общото и различното между нея и социалдемократическите партии, за принципите и допустимите компромиси при коалиране с други партии и движения.

- НС на БСП да поощрява написването, издаването и разпространението на научни трудове, в които да се прави обективна равносметка за развитието на България в годините на реалния социализъм, да се анализират допуснатите грешки, деформации и извращения, причините, които са ги породили, и последиците от тях. Това е необходимо условие, за да се поддържа истината в паметта на народа за недалечното ни минало и за възпитанието на младите поколения, които ще поемат щафетата от старата генерация и ще отстояват идеалите на БСП при новите условия.

Очакваме нашите другари да се отнесат с разбиране към тревогите и предложенията ни и да действат решително и бързо. Утре ще бъде късно!

СНИМКА БЛАГОВЕСТА ЦВЕТКОВА

Заедно. При общия ни връх...

Не обричайте на гибел живото изкуство!

Предвижданото 15-процентно съкращение за 2010 г. ще унищожи културни институти, бият тревога от Съюза на музикалните и танцовите дейци

Обръщам се към вас в качеството си на председател на СБМТД - синдикално-творчески съюз, обединяващ хиляди дейци на живото изкуство, и като творец, създаващ и участващ в това изкуство, но най-вече като европеец, който усеща бавното и безвъзвратно съсипване на живото изкуство, прославило нашата страна не само в ЕС, но и в целия свят. Това се казва в отворено писмо до министър-председателя Бойко Борисов, министъра на финансите Симеон Дянков, министъра на културата Вежди Рашидов, председателката на Комисията по бюджет и финанси Менда Стоянова, председателката на Комисията по култура, гражданско общество и медии Даниела Петрова и председателя на КНСБ д-р Желязко Христов, изпратено до ДУМА от председателката на Съюза на българските музикални и танцови дейци проф. Жени Захариева. През 1998 г. бе формиран Европейски комитет за социален диалог в сектора за изпълнение на живо (сценични изкуства), където се срещаме оттогава редовно, за да бъдат обсъдени въпроси от взаимен интерес в областта на социалната политика на ЕС, както и други въпроси, засягащи областта на сценичните изкуства, в т.ч. и охранната норма, под която не бива да работят театралните трупи, оркестри, хорове и балетни спектакли, се казва в писмото.

Запозната съм с културната програма на партия ГЕРБ и макар и представена в доста радикален вид, тя бе силно обнадеждаваща. Предвиденото 15% съкращение за 2010 г. в сферата на културата е сериозно обезпокояващ факт. Да, през последните години всички сме свидетели на една голяма и неефективна администрация, редно е да бъде реформирана и съкратена до необходимия минимум. Новите технологии вече са факт и те са изцяло в услуга на всички нас. Живеем в друг свят, свят на он-лайн услугата. За съжаление тези високи технологии не могат да заменят нашия труд - трудът на живото изкуство, пише проф. Захариева. Затова съм силно обезпокоена от намаляване на числеността на художествено-творческия състав и техническия персонал в един музикален институт, където от години наред се правят само съкращения и дейността му по никакъв начин не може да бъде оптимизирана. Музикалните състави работят на ръба на санитарния минимум, под който не биха могли да изпълняват своите ангажименти. Числеността на един оркестър се определя от европейските стандарти за съответния жанр и изискванията на конкретната партитура. По този начин оттук нататък изпълнителското изкуство трябва да бъде ликвидирано, защото с поредно съкращение няма да може да покрие художествените си задачи. В оперните театри и ОФД-тата не останаха гардеробиерки и технически персонал, които да покрият реализацията на музикално-сценична продукция. Със съкращения не се увеличава ефективността от тяхната работа, а се ликвидира музикалното изпълнителско изкуство, защитено с Конвенцията за опазване на нематериалното културно наследство от 17 октомври 2003 г. на ЮНЕСКО, се казва още в писмото.

Талантът ще оцелее и на улицата, но ние няма да станем по-европейци от това

В България 1/3 от музикалните институти са на държавно финансиране, а другите 2/3 са на общинско, те са най-много ощетени, тъй като имаше на два пъти увеличение на РЗ в държавните институти, а общинските останаха на повече от 50% под тях. Сега това 15-процентно съкращение ще включи и художествено-творческите и техническите кадри на музикалните институти, които нямат нищо общо с държавната или общинската администрация. Затова предложението ни е: При определянето на бюджетите за Министерството на културата и съответните общини да бъдат извадени музикалните институти от общата численост и бюджетите за тях и да не бъдат намалявани, нито да бъде извършвано 15 на сто съкращение върху хората, създаващи живото изкуство, ако искаме да запазим този вид култура и в България да не ни завладее упадъчната и с лош привкус музика.

В частната държава на Бойко Борисов

ВЕЛКО ВЪЛКАНОВ

Положението стана наистина нетърпимо. Една случайна личност, заела по странно стечение на обстоятелствата висок пост в държавата, се отдаде на властови разгул, който заплашва основите на държавността. Никой няма право да разглежда държавата, колкото и висок да е поста му в нея, като своя частна собственост. Това се казва и в самата конституция: "Никоя част от народа, политическа партия или друга организация, държавна институция или отделна личност не може да си присвоява осъществяването на народния суверенитет." Бойко Борисов започна обаче да разглежда държавата, в която той е в крайна сметка само един служител, тъкмо като своя частна собственост, като свой домен, като своя феодална собственост. Не искам да бъда груб, но няма как да не кажа, че г-н Борисов започна да се държи като разпасал пояса си селски ерген.

Воден не от интересите на държава, а от своите лични чувства, настоящият премиер предприе истинска хайка срещу представители на предишното правителство. С особена ярост той се зае да преследва бившия министър-председател Сергей Станишев, когото уличи в тежко престъпление - издаване на държавна тайна. За да удовлетвори низката си страст, той упражни брутален натиск и върху прокуратурата. Всеки ден (всяко денонощие!) той я рушкаше да започне най-после наказателно преследване срещу Станишев. Видял се в чудо, главният прокурор изохка: "Ние не сме пожарна команда". Но не успял да се противопостави на натиска, той разпореди да започне наказателно преследване срещу Станишев и поиска имунитета му.

Ставаше все по-необходимо защитните механизми не само на обществото, но и на самата държава, да влязат в действие. Трябваше да се спре властовият разгул, да се спре самоизяждането на държавата. Така се стигна до естественото противодействие на държавата в лицето на нейния глава - президента.

Георги Първанов нямаше право да остане безучастен пред очевидната злоупотреба с държавната власт. Като държавен глава той трябваше да защити не бившия министър-председател, а държавността, тъй сериозно застрашена от феодалистичните тежнения на сегашния министър-председател. С ясен глас президентът заяви, че в "секретния доклад", заради който Сергей Станишев е привлечен към наказателна отговорност, няма нищо, което да застрашава националната сигурност, няма, с други думи, нищо "секретно", няма никаква "държавна тайна". Не зная дали може да има в държавата някой, който повече от нейния президент да има правото да казва какво застрашава и какво не националната й сигурност. Но и самите ние, които се запознахме с този прословут "секретен доклад", можахме да се убедим, че в него няма нищо друго освен лични взаимоотношения на достатъчно ниско равнище.

Стои обаче въпросът как така главният прокурор се съгласи да привлече Станишев към наказателна отговорност, когато и на него (и преди всичко на него!) трябваше да е пределно ясно, че в случая не може да става и дума за издаването на застрашаваща националната ни сигурност държавна тайна. Един главен прокурор няма право да отстъпва пред натиска на случайността, колкото и безогледна да е тя. Дори и да приеме, че Станишев е извършил някакво формално нарушение, т.е. нарушение, което носи външните белези на определено престъпление, главният прокурор трябваше да приложи чл. 9, ал. 2 от НК, съгласно който "не е престъпно деянието, което макар формално и да осъществява признаците на предвидено в закона престъпление, поради своята малозначителност не е обществено-опасно или неговата обществена опасност е явно незначителна". "Престъплението" на Станишев е повече от малозначително, то не съставлява никаква обществена опасност. Искам да се надявам, че главният прокурор ще изпълни своя граждански и професионален дълг и ще прекрати недостойния за държавата ни наказателен процес. В държавата ни се извършват достатъчно много и достатъчни тежки престъпления, за да си позволи прокуратурата да се занимава с измислените от болни мозъци "престъпления".

Президентът Първанов каза и няколко думи, които ярко осветиха смисъла на усвоеното от Бойко Борисов поведение. "Силната ръка - каза той - е знак за интелектуална слабост". Верни думи. Всеки се манифестира не с това, което няма, а с това, което има. Последва и незабавната реакция на премиера. Че как така ще обвиняват неговите министри в интелектуална недостатъчност? Че всички те си имат "очилца"! Каква висока мярка за интелигентност! Трябва да очакваме в най-скоро време и г-н Борисов да си сложи "очилца".

БРЮКСЕЛСКИ БЕЗСЪНИЦИ

Кошмарът на Барозу

ГЕОРГИ ГОТЕВ

Кошмар преследва председателя на Европейската комисия Барозу, докато се опитва да реди пъзела за високите служби и новия състав на комисията. Лидерите от ЕС непрекъснато предлагат кандидати мъже. А Барозу е длъжен да поддържа някакъв баланс между половете, който да не бъде по-лош от досегашния. При първия му мандат той беше постигнал съотношение от десет жени сред 27 еврокомисари.

Няма задължителен процент, но има политически натиск, при това целият състав на Еврокомисията трябва да бъде гласуван в Европарламента. Там жените са все повече и повече, достигайки след юнските европейски избори безпрецедентното ниво от 35%. Мнозина ще гласуват срещу комисията на Барозу по други причини, затова на него никак не му се иска да прибави и жените към противниците си.

А бедата е, че засега само страните, които са предложили жени за комисари, се броят на пръстите на едната ръка. В това число е България, която номинира Румяна Желева. Очаква се Люксембург и Кипър да поискат втори мандат за своите комисарки, вероятно Швеция ще предложи жена и май списъкът свърша дотук.

Това, че България ниминира Желева, беше добър ход, но според мен Борисов не го отигра добре. Вероятно някой е трябвало да подскаже на премиера да крие картите си до последно и накрая Барозу да го моли да номинира жена. Тогава Борисов можеше да издейства солиден портфейл. Сега моята прогноза е, че Желева ще бъде еврокомисар по спорта. Видях в интернет нейни снимки на уроци по самба. Става.

Така или иначе, Барозу трябва да излезе от положение, поради което все по-реална става идеята да се даде на жена „пост номер три" в ЕС, а именно, този на висш представител по външните работи. Има вариант и да се потърси жена за „пост номер едно" - постоянния представител на съвета, но тук има само една кандидатура, при това доста агресивна - на латвийката Вайра Вике-Фрайберга, която всъщност е израснала в Канада, тъй като родителите й са емигрирали още преди да се роди. Кандидатурата обаче изглежда неприемлива за доста държави, защото изглежда рискова спрямо Русия - има опасност Вике-Фрайберга да се опита да провежда собствена политика спрямо Москва, различна от тази на Париж и Берлин.

За висш представител вариантите са от редиците на социалистите - гъркинята Анна Диамантопуло, бивша еврокомисарка, и сегашната британска комисарка баронеса Катрин Аштън (няма грешка, лейбъристката е наистина баронеса). Обаче и двете нямат опит в международната политика и честно казано, не ги виждам да водят кризисни преговори в Ерусалим или Кабул.

Така че засега е ясно само, че нищо не се знае. Някои са против назначаването на жени на високи постове по принципа на „позитивната дискриминация". По принцип и аз съм против позитивната дискриминация, но ако трябва да бъдем честни, в досегашната комисия жените комисарки бяха като цяло по-успешни от мъжете. Добри впечатления остави Меглена Кунева, а също Вивиан Рединг, комисарката от Люксембург по телекомуникациите, на която отчитат заслугата за намаляването на цените на роуминга, на холандката Нели Крус, която твърде безкомпромисно водеше битки в защита на свободната конкуренция, австрийката Бенита Фереро-Валднер, която българите помним покрай ролята й в сянка за спасяването на сестрите от смърт в Либия.

В същото време има комисари, за които определено мнението е недобро и всички те са мъже - ирландецът Чарли МакКриви, румънецът Леонард Орбан, чехът Владимил Шпидла, унгарецът Ласло Ковач.

Като цяло, по скромните ми наблюдения, жените в Брюксел се справят по-добре от мъжете, особено източноевропейките. Нямам предвид креватните промоции, просто намирам, че жените се подготвят по-добре за изпитите, каквито тук има на всички нива, включително и за комисари. В полза на моята теза говори и статистиката - по данни на Европейската комисия 88 българи работят в европейските институции срещу 255 българки. При това българките като цяло са достигнали до по-високи нива, отколкото мъжете.

И понеже имената говорят по-ярко от цифрите, ще спомена само няколко от евродепутатките ни - Надежда Михайлова, Илияна Йотова, Антония Първанова - има ли човек у нас, който да не ги познава? Ами комисарките - Кунева, Желева... Как да не пробият и в Брюксел? Ако всички нации издигаха такива дами, Барозу щеше да спи щастлив.

editor@euractiv.com

Кото и шакухачи ще звучат в зала „България"

Българо-японски концерти ще слушат меломаните в София и Пловдив по повод годишнина от дипломатическите отношения между двете държави

Джон Кайзан Нептюн

Савако Фукухара

Съвместен българо-японски концерт в рамките на XX Дни на японската култура в България ще се състои днес от 19 ч. в столичната зала "България" и на 13 ноември от 19 ч. в Пловдив (концертна зала на ОФД-Пловдив). Организатори са Софийската филхармония, ОФД-Пловдив, и посолството на Япония у нас. Солисти са Савако Фукухара - кото (японска арфа), Джон Кайзан Нептюн - шакухачи (японска бамбукова флейта), Теодосий Спасов (кавал) и "София квартет". Те ще изпълнят "Като птица" от Тадао Саваи, "Пролетно море" от Мичио Мияги, "Танго" от М. Пеков, "Бамбуковата принцеса", "Хвърчило", "Плаващи облаци", "Пътуващи вълни" от Джон Кайзан Нептюн и т.н. Неговите произведения и творбите на Теодосий Спасов са написани специално за днешния концерт, научи ДУМА от посолството на Япония. Входът е свободен.

Савако Фукухара е една от най-даровитите изпълнители на кото в Япония. Започва да изучава инструмента още от ранна детска възраст под ръководството на леля си. Савако е добре известна с изключителния баланс, който съумява да постигне между традиционната и съвременната музика. Гордее се с широка творческа дейност, изнася многобройни рецитали в Япония и в чужбина. Спечелила е множество отличия, сред които наградата на Киото за подпомагане на културата през 2005 г. Джон Кайзан Нептюн допринася със свой собствен нов и динамичен стил към традиционния звук на шакухачи. Роденият в Калифорния американец получава своята майсторска степен през 1977 г. от Школата по шакухачи "Тозан", където му дават и творческото име Кайзан ("Морска планина"). Многобройните му албуми - 23 до момента, и концертните му изяви в Япония, Азия, Австралия, Америка и Европа са популяризирали неговата оригинална музика, която покрива най-широк диапазон - от традиционната японска до съвременния джаз.

"София квартет" е в състав проф. Ангел Станков - цигулка, Николай Гагов - цигулка, Валентин Геров - виола, Джефри Дийн - виолончело. През септември т.г. музикантите направиха успешно турне в Страната на изгряващото слънце. А виртуозният кавалджия Теодосий Спасов е прочут по цял свят като изпълнител, композитор и импровизатор от най-висока класа.

Семейна изложба откриха Елена и Николай Стоеви

ВЕСЕЛКА ВЕНКОВА

Съвместна изложба живопис подредиха в пловдивската галерия "Възраждане" (3-24 ноември) Елена и Николай Стоеви. В ювелирните натюрморти на Елена битовите предмети придобиват ново звучене и самобитна очарователна одухотвореност. Както Пепеляшка под вълшебната пръчка на феята става принцеса, така всеки елемент от картинните композиции, излезли изпод четката на художничката, излъчва новооткрита красота. Авторката сякаш рисува душата на предметите и потъвайки в майсторски поднесения свят на "мъртвата природа", кара зрителя неволно да се разчувства от естетската магийност на творбите.

Елена Стоева, "Бял будоар"

Николай Стоев, "Животът е прекрасен"

С творчеството си Николай Стоев пък създаде през годините свой свят, населен с особена порода човечета. Свят, в чийто калейдоскоп се съчетават и размесват приказка и реалност, смях и веселие, труд и забава с ярките цветове на една неудържима виталност. От най-простичките композиции до най-сложните картините му са гъмжило от бурно съществуващи човеци. Творчеството на Николай Стоев носи радост и надежда, носи оптимизъм, който все по-трудно можем да защитим в личния си и обществения социум, пише за автора галеристката Красимира Алексиева.

Елена и Николай Стоеви са възпитаници на факултета по изобразително изкуство на ВТУ "Св. св. Кирил и Методий" и членуват в СБХ. Тя има над 12 самостоятелни изложби, а това е втората й поява в галерия "Възраждане". Николай е носител на няколко европейски приза за творчеството си. През 2009-а получи и наградата за живопис на Министерството на културата на XIX международно биенале на хумора и сатирата в изкуствата - Габрово.

Харлем госпъл хор готви изненади за столичната публика днес

Специален гост на големия "Концерт на надеждата" на Харлем госпъл хор днес в зала 1 на НДК, посветен на Краля на попа Майкъл Джексън, ще бъде Сюзън Сатън, заместник-посланик на САЩ в България, която ще открие проявата, научи ДУМА от Елиза Стоева. Харлем госпъл хор вече остави без дъх публиката в Пловдив, Варна и Бургас. По специална покана на усмихнатите хористи в края на концерта най-смелите зрители се качват на сцената и пеят заедно с тях. Каква ще е програмата в София тази вечер, 12-имата артисти ревниво пазят в тайна, но със сигурност ще има изненади специално за жителите на столицата, обещава основателят и продуцент на формацията Алън Бейли.

След пристигането си днес следобед от Бургас певците веднага започват репетиция в зала 1 на НДК. Те ще имат много малко време да похапнат леки храни, пресни салати и да се заредят с витаминозен портокалов фреш, тъй като в 18.30 ч. зала 1 ще отвори врати за посетители. Началото на госпъл магията ще бъде точно в 19 ч. По време на обиколката из страната Харлем госпъл хор пътува с автобус Royal class Bova Magic, който осигурява комфорното им пътуване благодарение на съдействието на "Юнион Ивкони".

ЗАДУШЕВНИ ПЕЙЗАЖИ ОТ УНГАРСКИ ХУДОЖНИЦИ

"Задушевни пейзажи. Медитации" е озаглавена изложбата на Петер Фейер-Хадур и Виктор Киш в Унгарския културен институт в София. Експозицията ще продължи до 27 ноември. Петер Фейер-Хадур черпи основните теми за своите платна от всекидневието. Науката за цветовете и художествените експерименти привличат вниманието на Виктор Киш.

ЖЕРАР ПУЛЕ ВОДИ МАЙСТОРСКИ КЛАС В БАЛАБАНОВАТА КЪЩА

Жерар Пуле - цигулка, и Милена Моллова - пиано, ще изнесат концерт с творби от Бетовен, Дебюси и Ц. Франк днес от 19 ч. в залата на Академията за музикално, танцово и изобразително изкуство в Пловдив. Световноизвестният концертиращ цигулар Жерар Пуле, един от най-големите педагози на нашето време, професор в консерваториите на Виена, Пекин, Париж и Токио, води от вчера до 16 ноември майсторски клас в Балабановата къща.

СЪВРЕМЕННА ГРАФИКА В „СРЕДЕЦ"

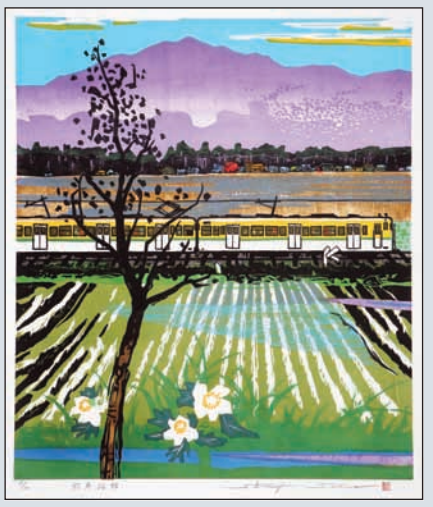

Изложба "Съвременна японска графика" може да се види в галерия "Средец" на Министерството на културата. Експозицията, посветена на 50-годишнината от възстановяването на дипломатическите отношения между Япония и България, включва 50 творби на видни съвременни японски майстори. Много от художниците показаха свои произведения на изложбата в София през 2007 г. Този път са представени основните посоки в развитието на графиката в Япония, чието начало бележи "укийо-е" - класическата гравюра от XVII-XIX в. Изложбата продължава до 15 ноември.

КРЪГЛА МАСА ЗА КИНОТО

"Новото документално и анимационно кино - национални особености в европейски контекст" е темата на кръглата маса, която организира сп. "Кино" днес от 10 до 15 ч. в зала "Средец" на Министерството на културата, съобщи филмовата критичка Людмила Дякова, главен редактор на сп. "Кино".

ВЛАДИМИР ЛЮЦКАНОВ ОСТАВА ШЕФ НА МЛАДЕЖКИЯ

Владимир Люцканов е новият стар директор на Младежкия театър "Николай Бинев". Люцканов спечели конкурса, обявен от Министерството на културата, научи БТА от ведомството. Нито един от петимата кандидати за директор на Драматичния театър "Гео Милев" - Стара Загора, не е събрал необходимия минимум от точки, поради което не е избран нов ръководител на театъра.

ГУБИВРЕМЕ

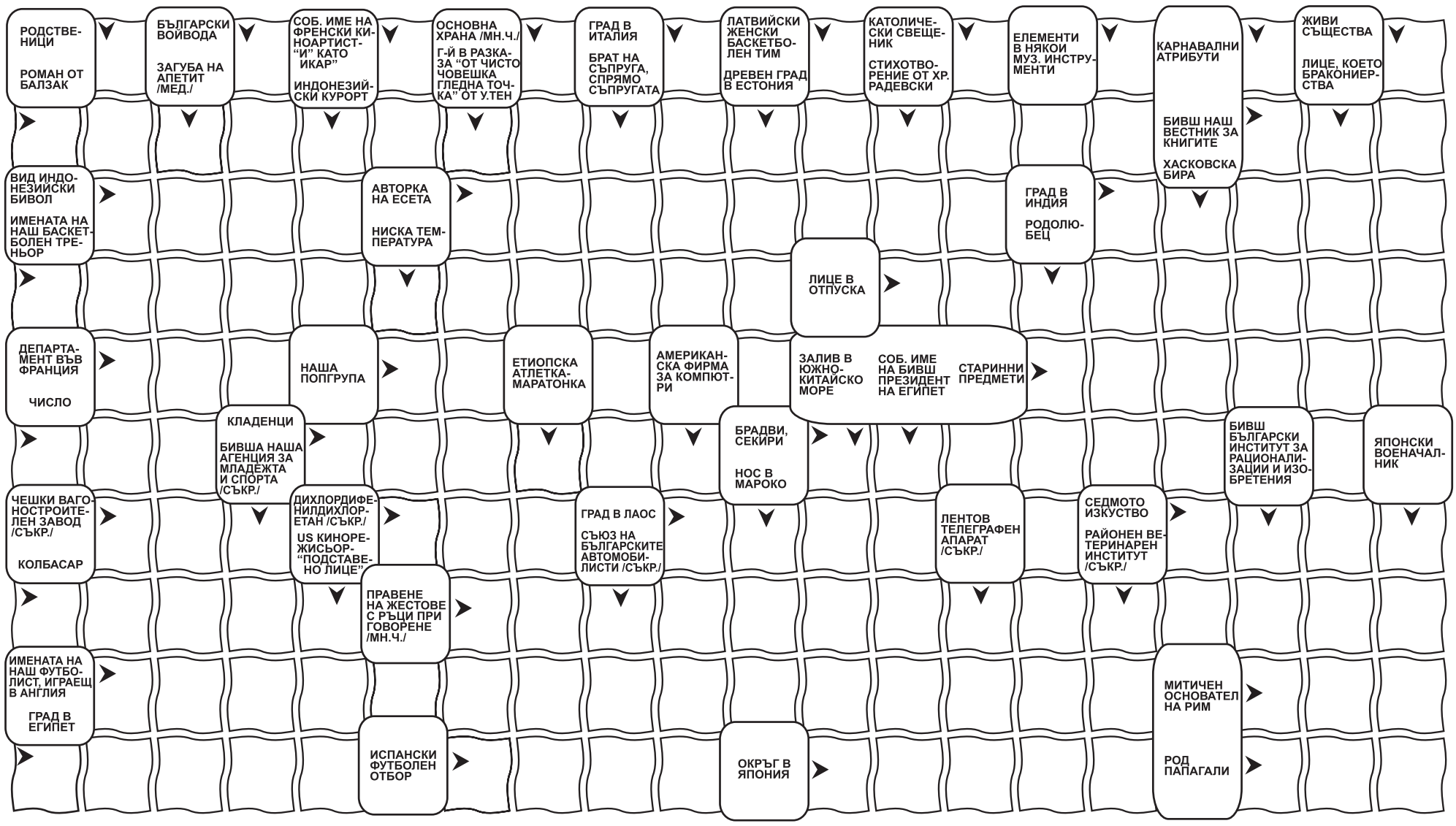

РЕЧНИК: Асва, Дияст, Нган, Оан, Орати, Скио.

КЛАСИЧЕСКА КРЪСТОСЛОВИЦА

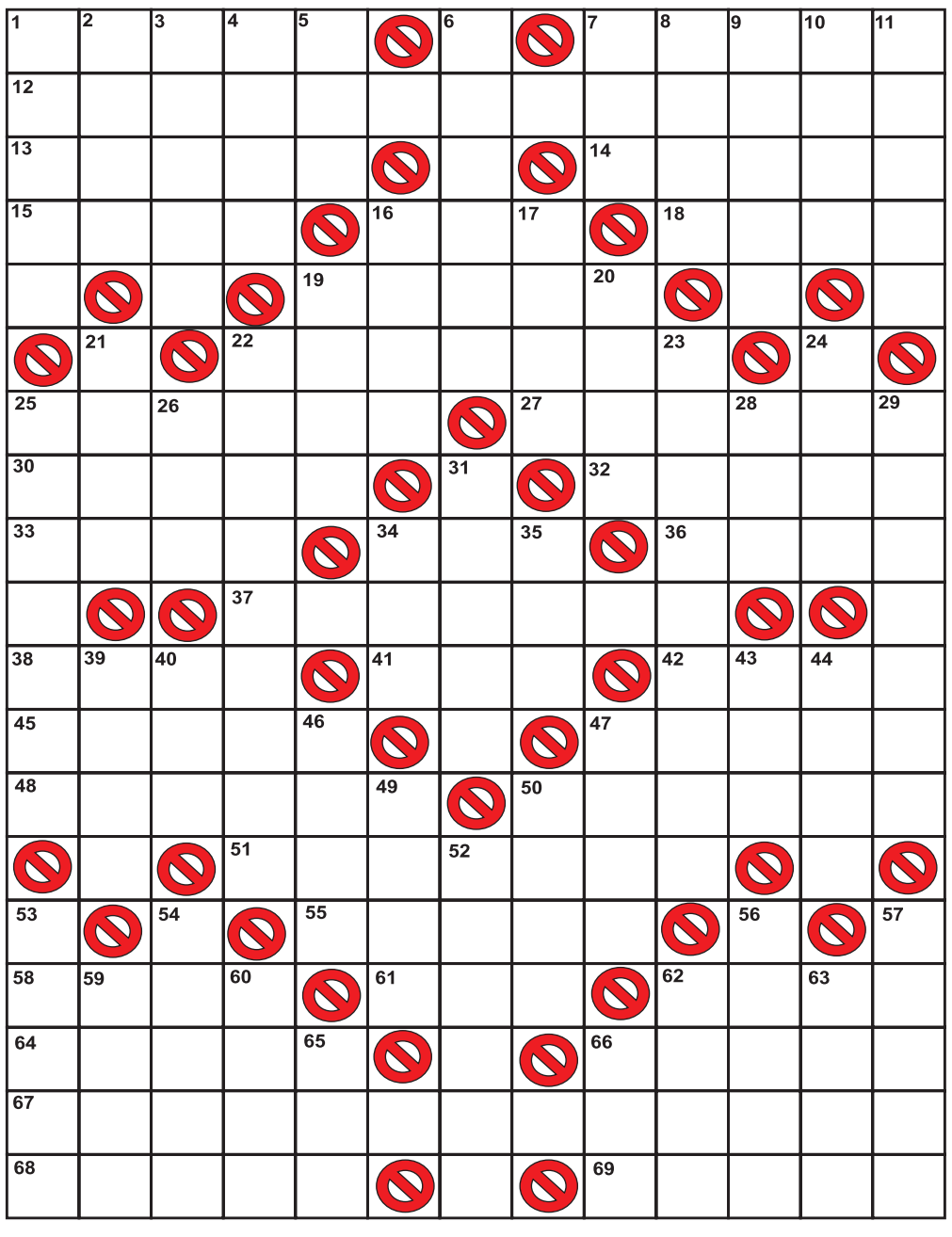

ВОДОРАВНО:
1. Силно душевно безпокойство пред опасност или мъчнотия. 7. Вид касета, предназначена за слушане. 12.Предмет, който съставя важна част на нещо или е потребен за определена работа. 13.Вид вълнен плат. 14.Организъм, нуждаещ се от кислород за живота си. 15. Един от трите литературни рода. 16. Средство за пързаляне. 18. Дебели тояги. 19.Каменист бряг или планина. 22.Съдържател на кръчма. 25. Обръщане, завъртане на машинна част. 27. Греда, съединяваща два ръба на покрив. 30. Река в Северен Кавказ, вливаща се в Каспийско море. 32. Закрила, покровителство, опека /книж./. 33.Рожба на растение, която съдържа семе. 34. Най-авторитетната световна политическа организация. 36.Силно и бързо допиране между предмети,съприкосновение. 37. Гръмване с огнестрелно оръжие. 38. Безцветен газ, главна съставка на въздуха. 41.Етаж от долната креда на мезозойската ера. 42. Остро граматическо ударение. 45. Най-високият мъжки певчески глас. 47. Столицата на Канада. 48. Голяма и внезапна повреда на машина. 50. Древногръцки бог, покровител на поезията, музиката и изкуствата. 51. Една от космическите совалки на САЩ. 55. Дълбок кладенец, бунар. 58. Областен център в Украйна. 61. Това, към което е насочено дадено човешко действие. 62. Езеро в Узбекистан и Казахстан, едно от най-големите в света. 64. Благоприятно за живот място в пустинята. 66. Архитектурно-етнографски музей на открито край Габрово. 67. Израз на признателност и задоволство /мн.ч./. 68. Полски поет. 69. Славянско мъжко име.

ОТВЕСНО:
1. Течност, с която се напръсква жертва при внезапно нападение. 2. Дупка, изкоп. 3. Наш вокален дует. 4. Английска киноактриса - "Аз ще превзема Манхатън". 5. Титла на прабългарски владетел. 6. Параход, теглещ шлепове. 7.Съкратено название на футболния отбор "Оксер" /Франция/. 8. Захлас, унасяне. 9. Град в Унгария. 10. Устноцветно растение, използвано като подправка. 11. При плащане - задържана част от уговорената сума. 16.Наша река, приток на Дунав. 17. Марка български перилен препарат. 19. Определен период от време. 20. Река в Швейцария. 21. Норвежки математик. 22. Лица или учреждения, даващи кредити. 23. Уред за поддържане на определен работен режим на машина. 24. Водно животно, затворено в две черупки. 25.Възмездие, награда за нещо извършено. 26. Река в Нигерия. 28. Ежегодна гребна регата по р. Дунав. 29. Река в района на Ню Йорк. 31. Съдове за варене на вода, медници.34.Жилещо насекомо. 35. Предишните инициали на балканска държава. 39. Древногръцки баща на всички богове /мит./. 40. Коренни жители на о. Огнена земя. 43. Размекната почва. 44. Въведение, встъпление /лит./. 46. Площадка за бокс. 47. В съпротивлението на материалите - вид деформация на прът или греда. 49. Кост в гърдите на птица за правене на облог. 50. Поръчителство по банкова полица. 52.Столицата на Армения. 53. Сума, заплащана за провинение или нарушение. 54. Бълг. мъжко име. 56. Част от китката на ръка или крак. 57.Съставна част на животинските мазнини.59. Популярен плавен танц. 60. Английска партия. 62. Гръцки полуостров, наричан "Света гора". 63. Френска оперна певица. 65. Плодова течност. 66. Департамент във Франция.

РЕЧНИК: Абел, Аероб. Аретир, Арто, Асник, Дорог, Елаин, Раритан, Ратин, Терек.

ОТГОВОРИ ОТ МИНАЛИЯ БРОЙ

СКАНДИ
ВОДОРАВНО: НОВ ДЕН, НОВ КЪСМЕТ - СТОЯНОВ - ОР - ИКО - АЛО - САКА - МЛИН - ЕРВИК - ЗЛО - ПИВО - ЕДНО - АНА - ЖО - САЛ - НИ - МАГНЕТ - ТРО - ЛАКАРЕВО - ХО - РОВ - МАНЕРКА - РИНГ - РАМО - ОСА - ДИЕ - СЕВТ - ЛАМБАДА - БОГ - КАЯК - ГОРАЗД - ЩЕКА - СОЛО - УНО - РОАН - ВАВА - АЛ - ТЕНЕВО - ОЛЕГ - АСОВЕ - ИВЕР - ТА - ОЗИ - КЯР - ЯКА - СКИ - КА - ОСТАВАНЕ - АОК - КО - ЮЛИАН - ЗАСТРАХОВАТЕЛКА - ТЕАНО - ПАРАТИОН.

ОТВЕСНО: ПОСЛЕДНАТА НОЩ НА СОКРАТ - ВТОРНИК - ГЕОЛОЗИ - СЕ - ЮДО - ВО - АМОС - ВИ - АТА - ЕЯСИ - РА - ЕКАРТЕ - КОРН - АННА КАМЕНОВА - ОЕ - КАКАО - НОК - НАВЕСТЯВАНИЯ - НОВА ЗАГОРА - НЕВРОКОП - ВЕ - СОВА - АКО МОЖЕХА ДА ГОВОРЯТ - АР - ЪРЛ - ОТО - ИМОЛА - КАЮТА - АС - ИП - РЕБРОВО - АВЛЕТ - МИНИСТРИ - АА - АЛТ - АИЛИ - ВЕК - ВАРОН - ДЗИ - ЕА - НАКО - ТОПОЛОВГРАД - ЮГ - РЕНАН.

СТОЯН СТОЯНОВ

„Улица Сезам" отпразнува 40 години на тв екрана

Легендарната образователна програма е излъчвана в 140 страни по света и е спечелила 122 статуетки „Еми"

Поредицата "Улица Сезам", известна най-вече с куклените герои Голямото пиле, Елмо, Ърни, Бисквитеното чудовище, Оскар, Зоуи, Росита, започна излъчването си на 10 ноември 1969 г. По повод 40-годишнината на легендарната образователна програма бе подготвено юбилейно издание на най-дълго излъчваното по американската телевизия детско шоу, предадоха световните информационни агенции.

Създател на предаването е Джим Хенсън - бащата на прочутото "Мъпет шоу", чиито герои са Жабока Кърмит и Мис Пиги. С помощта на своите любимци от "Улица Сезам" поколения деца са научили основите на писането, четеното и смятането.

Гост на юбилейното издание на програмата бе първата дама на САЩ Мишел Обама. По случай празника съпругата на президента показа на младите зрители как да си посадят домашна градинка и им даде съвети за отглеждане на домати, краставици и моркови.

Предназначено най-вече за деца на възраст между 2 и 6 години, шоуто "Улица Сезам" е спечелило 122 награди "Еми", известни като телевизионните "Оскар"-и. Поредицата е излъчвана в 140 страни - от Бангладеш до Бразилия, от Индия до Израел, от Япония до Йордания, както и в България.

"Когато започнахме, героите ни изглеждаха твърде "американски" и нямахме представа, че ще допаднат на зрителите във всички тези страни", споделя съоснователката на "Улица Сезам" Джоан Ганц Куни.

Създателите на шоуто, надживяло любимите поредици на всяко поколение - "Щастливи дни", "Военно-полева болница", "Магнум" и "Приятели", смятат, че ключът към трайния успех са куклените герои.

"Всеки от тях има своя индивидуалност и това ги прави особено популярни", казва Соня Мансано, която в "Улица Сезам" изпълнява ролята на Мария.

"Мисля, че това, което помогна да се задържим толкова дълго на екран, бе желанието самите ние да растем и да се развиваме", допълва Лорета Лонг, позната в поредицата като Сюзън.

Още 10 дни феновете гласуват за Американските музикални награди

Тейлър Суифт е с 6 номинации

За трета поредна година всички победители на Американските музикални награди 2009-а (American Music Awards) ще бъдат определени въз основа на свободно онлайн гласуване сред меломаните. Само 10 дни остават до бляскавата церемония, която ще се състои на 22 ноември в Nokia Theatre в Лос Анжелис. По време на 37-ото раздаване на престижните отличия в сферата на шоубизнеса ще бъдат връчени 20 статуетки в категории за поп/рок, кънтри, рап/хип-хоп, соул/арендби, алтърнатив, латино и т.н.

Освен имената на печелившите сред акцентите в предстоящото шоу ще бъдат и изпълненията на живо на някои от най-големите музикални звезди в САЩ. Засега официално е потвърдено участието на Риана, Еминем, Лейди Гага, Green Day, Jay-Z, Алиша Кийс, Шакира и други. Продуцентът на American Music Awards 2009 - Лари Клейн, разкри, че общият брой на музикантите, които ще зарадват феновете си в Nokia Theatre, ще бъде 18.

За победа в най-престижната категория "Артист на годината" се борят Kings of Leon, Тейлър Суифт, Лейди Гага, Еминем и Майкъл Джексън. С най-много номинации - 6, този път е кънтри звездата Тейлър Суифт, следвана от Краля на попа с 5 и Еминем с 4. Бийонсе, рапърът T.I. и групите "The Black Eyed Peas" и "Kings of Leon" са с по 3 номинации. В категорията за "Най-добър албум" се състезава записът "I Am... Sasha Fierce" на Бийонсе и др.

Москва и Санкт Петербург чакат шоуто на Уитни Хюстън

ХРИСТО СЪБЕВ
Москва

Световноизвестната изпълнителка Уитни Хюстън ще изнесе два концерта в Русия - на московския стадион "Олимпийски" (на 9 декември) и в "Ледения дворец" в Санкт Петербург (на 12 декември).

Популярната певица, която има изяви и като актриса, филмов и звукозаписен продуцент, поетеса и манекен, е сред музикантите с най-голям търговски успех. Понякога я наричат The Voice - Гласа.

Уитни Хюстън е легендарна изпълнителка и актриса, много обичана от руската аудитория и феновете по света. Москва и Санкт Петербург я очакват с нетерпение. Предстоящите й концерти в Русия са още един повод тя да докаже, че е супер звезда и кумир на милиони.

Акула помага на бременната си приятелка да роди

Бременна акула в аквариум в Нова Зеландия била ухапана от друга, която неочаквано извадила от корема й четири бебета, за удивление на зрителите, предаде Би Би Си. Изумената публика видяла ранената акула и съобщила на управата, че са забелязали нещо да плува от отвора вследствие получената от ухапването рана.

Новородените били незабавно извадени, за да се защитят от по-големите хищници и да не бъдат изядени от други акули. За учудване на работещите в аквариума, когато пренесли родилката акула, в нея открили още 4 малки. Раната на майката била зашита от ветеринар в аквариума "Подводен свят" в Оуклънд. Всички 8 новородени са в добро здраве, същото се отнася и за майка им, която е под наблюдение.

Необичайното раждане, което изненадало специалисти по поведение на този вид хищници, може би е спасило живота на бебетата акули, предполагат учените.

Виц

Китай предлага военна подкрепа на САЩ в борбата против тероризма. Взето е решение китайски войски да навлизат на територията на Афганистан на малки групи от по 2 млн. души.

Игра

АНДРЕЙ АПОСТОЛОВ, журналист
ИРИНИ ЖАМБОНАС, актриса
СТОЙКО ПЕЕВ, актьор
Проф. д.н. инж. ЦВЕТИ ДАКОВСКИ, декан на Строителния факултет в УАСГ
ЯНИЦА ГЕОРГИЕВА, член на НС на БСП

Църковен календар

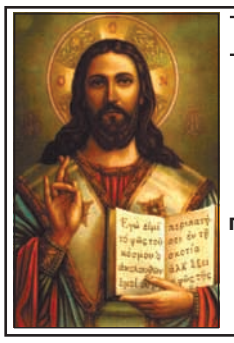

12

Св. Иоан Милостиви, патриарх Александрийски (616-620). Св. преподобни Нил Синайски, постник (ок. 450)

ТРИМА МЛАДИ ТВОРЦИ НА ФИНАЛА В БИРАРТ КОНКУРС

Ирина Крумова, Елизар Милев и Мартин Ангелов са трите млади творци, които бяха номинирани за финалисти в БирАрт конкурса за Българската бирена чаша. Техни проекти са оценени от журито като най-интересни, атрактивни и имащи потенциал да символизират родната пивоварна индустрия. Предложенията бяха единодушно избрани между 81 идеи, изпратени от 62-ма кандидати. Предстои трите финални проекта да бъдат и реално изработени. Едва тогава журито ще може да избере коя от трите чаши ще стане Българската бирена чаша.

ДИДЖЕИ ЗАБИВАТ НА АБСТРАКТНО ПАРТИ В СОФИЯ

Ексклузивно, абстрактно и еклектично парти обещават да се състои тази вечер от 21 ч. в клуб "Twins" (НДК) от Smugglers Party Association и Dusted Wax Kingdom. По време на "Trippin' The Hop" зад пултовете ще застанат Shoto и 2 Bone Giants. Диджеите ще забият нестандартен микс от Trip Hop, Abstract Hip Hop, Glitch Hop и Groovy Abstract beats. Ще прозвучат песни и на Cut Chemist, DJ Krush, Roots Manuva, DJ Vadim, De Phazz, DJ Cam и още много др. Входът за събитието е 4 лв.

БИВШЕТО ГАДЖЕ НА АНДРЕЙ ЩЕ СЕ БОРИ ЗА НЕГО

Единият от ергените на "На кафе" - Андрей Едрев, получи изненада в конкурса "Влюби се в мен". Бившето му гадже Кристина Коледова се включи в надпреварата, за да се бори за сърцето на бившия си любим. Кики признава, че се е решила на това участие, за да се изгаври с Андрей, но и заради спорта. Андрей и Кики са една от двойките в "Островът на изкушението". Били са заедно 6 години, но от май са разделени. Финалистите във "Влюби се в мен" са двама - 28-годишният актьор Лъчезар Петков от София и Андрей Едрев, на 38 години, от Бургас.

ПРОГРАМАТА

БНТ 1

05.45 Дързост и красота - тв филм /2377 епизод/ /п/
06.45 Денят започва - сутрешен блок
09.30 Здраве
10.15 Дързост и красота - тв филм /2378 епизод/
11.00 Жените с Марта Вачкова /токшоу/
12.00 По света и у нас
12.30 Частични кметски избори 2009. Предизборни хроники
12.35 Бързо, лесно, вкусно - кулинарно шоу
13.05 Край Дунава - фолклор
13.35 Фонд БНТ. По стъпките на историята - филм
14.05 Фонд БНТ. Най-доброто от... "Магазинчето за приказките"
14.50 Сен Тропе - тв филм /99 епизод/
15.45 Приключения и открития - документална поредица
16.00 По света и у нас
16.10 Новини на турски език
16.35 Ласи - тв филм /25 епизод/
17.00 Мотоспорт екстра
17.25 Теглене тиражите на ТОТО 2 и Втори ТОТО шанс
17.50 Частен случай
18.00 По света и у нас
18.35 Частични кметски избори 2009. Предизборни клипове
18.40 БНТ такси
18.50 Отдаденост - тв филм /536 епизод/
19.40 Лека нощ, деца!. Разковниче
19.55 50 години БНТ. 2002
20.00 По света и у нас
20.30 Частични кметски избори 2009. Предизборни хроники
20.40 Спортни новини
20.45 Частични кметски избори 2009. Предизборни клипове
20.50 По съвест - тв филм /5 епизод/
22.30 По света и у нас
23.00 Частични кметски избори 2009. Предизборни клипове
23.05 Щитът - тв филм /8 епизод/
23.50 Късно кино. "Нормална история" - игрален филм

bTV

05.30 "Брак с чужденец" /п./ - еп. 59
07.00 "Тази сутрин" информационно предаване
09.30 "Кухнята на Звездев" кулинарно шоу
10.00 "Денят е прекрасен" - женско токшоу
11.00 "Късчета живот" - сериал, еп. 12
12.00 bTV Новините обедна емисия
12.30 "Шоуто на Слави" /п./
13.30 "Хотел с пет звезди" - сериал, сезон 2, еп. 9
14.30 "Вечно твоя" - сериал, еп. 60
15.30 "Пътищата на съдбата" - сериал, еп. 68
16.30 "Брейкър Хай" - сериал, еп. 24
17.00 "Брак с чужденец" - сериал, еп. 60
18.30 "Господари на ефира" /п./
19.00 bTV Новините - централна емисия
20.00 "Перла" - сериал, еп. 145
21.00 Survivor. Филипините - риалити шоу
22.00 bTV Новините късна емисия
22.30 "Шоуто на Слави" вечерно токшоу
23.30 "Господари на ефира" комедийно шоу
00.00 "Монк" - сериал, сезон 6, еп. 4
01.00 "Хотел с пет звезди" /п./ - сериал, сезон 2, еп. 9

NOVA TELEVISION

07.00 "Здравей, България" - сутрешен блок на НТВ
09.30 "Семеен сарай" - сериен филм
11.00 "На кафе" - предаване на НТВ
13.00 "Челюсти" с Диана Найденова
14.00 "Ветровете на любовта" - сериен филм
15.00 "Бляськ" - сериен филм
15.30 "Календар" - информационна емисия на НТВ
16.00 "Изгубени години" - сериен филм
17.30 "Гордата Аси" - сериен филм
19.00 "Календар" - информационна емисия на НТВ
20.00 "Безследно изчезнали" - сериен филм, 7 сезон
21.00 "Цената на истината" - тв шоу на живо
23.00 "Календар" - информационна емисия на НТВ
23.30 "Закон и ред. Специални разследвания" - сериен филм
00.30 "Трезор" - тв игра
01.45 "Страсти на леда" - сериен филм
02.45 "Челюсти" с Диана Найденова /п/
03.30 "Календар" - информационна емисия на НТВ /п/

TV 7

07.00 "Сутрин в 7" - сутрешен блок
09.00 "Влюбена в Берлин" - еп. 73 и 74, теленовела
10.00 "Изпепеляваща страст" - еп. 71, теленовела
11.00 "Маса за петима" - сезон 3, еп. 16, драматичен сериал
12.00 Новини
12.15 Телешопинг
12.30 "Търси се мъжът" - еп. 122, сериал, романтична драма
13.30 Телешоп
13.40 "Здравей, красавице" - еп. 11, сериал, Канада
14.10 "Смолвил. Супермен в началото" - сезон 5, еп. 19, сериал
15.00 "Следобед с ТВ 7" - токшоу на ТВ 7
16.45 Телешопинг
17.00 "Адвокатът и ченгето" - сезон 2, еп. 6, драматичен сериал
18.00 "Вярно с оригинала" - политическо токшоу
19.00 Новини
19.30 "20 години след 10-ти ноември" - коментарно студио
20.00 "Смолвил. Супермен в началото" - сезон 5, еп. 20, сериал
21.00 "Фатален полет" - 2 част, екшън, трилър, САЩ, 2007, с Дийн Кейн, Лиа Томпсън, Уилям Форсайт
22.35 "Великото изкуство на магията" - развлекателна програма
23.00 Новини
23.40 "Криминалните случаи на Мърдок. Докато смъртта ни раздели" - сезон 1, еп. 5, криминална драма
00.40 "Здравей, красавице" - еп. 11, сериал
01.10 "Фатален полет" - 2 част, екшън, трилър
02.40 "Маса за петима" - сезон 3, еп. 16, драматичен сериал
03.20 "20 години след 10-ти ноември" - коментарно студио - повторение

ВРЕМЕТО ДНЕС

Днес над по-голямата част от страната ще преобладава облачно време. След обяд от запад облачността ще започне да намалява. Почти без валежи. Ще духа слаб и умерен, в Дунавската равнина и по Черноморието временно и силен вятър от запад-северозапад. Максимални температури между 8° и 13°, в София - около 8°. Атмосферното налягане ще се повишава и до вечерта ще стане по-високо от средното за месеца. В планините ще преобладава облачно и мъгливо време. Ще духа умерен западен, в следобедните часове силен северозападен вятър. На отделни места, главно в Рило-Родопската област е възможно слабо да превали. Максимална температура на 1200 м - около 5°, на 2000 м - около минус 2°. Над Черноморието ще има променлива облачност. Ще духа умерен, временно до силен, северозападен вятър. Максимални температури - 12°-13°. Температурата на морската вода е 14°-15°. Вълнението на морето ще бъде около 2 бала.

ИЗГЛЕДИ ЗА 13 И 14 НОЕМВРИ

максимални **10°/15°**

максимални **11°/16°**

В петък и събота ще преобладава слънчево време, в затворените котловини и около реките ще има условия за мъгли. Още до края на първия ден вятърът ще отслабне, а през втория ден ще стане югозападен. В повечето райони минималните температури ще бъдат между минус 1 и 4°, максималните - между 10 и 15°.

ПЕРВЫЙ КАНАЛ ПРЕДСТАВЛЯЕТ

ЧЕТВЪРТЪК, 12.11.2009

07.00 Новини
07.05 „Добро утро"
10.00 Новини
10.15 „Добро утро"
11.05 „Малахов+"
12.05 „Модна присъда"
13.00 Новини
13.20 „Контролна покупка"
13.45 „Детективи"
14.20 „Участъкът"
15.00 Още новини
15.25 „Да разбереш. Да простиш"
16.00 Новини
16.30 Сериал: „Монтекристо"
17.20 „Хайде да се оженим!"
18.10 „Федералният съдия"
19.00 Новини
19.30 "Нека говорят"
20.15 „Следата"
21.00 Игрален филм: "Пази ме от дъжда", 2-а серия
22.00 Време
22.30 Сериал: "Журов"
23.30 „Човекът и законът"
00.30 Нощни новини
00.45 „Съдете сами"
01.30 Игрален филм: „Поздрави от Чарли тромпетиста"
02.55 „Детективи"
03.30 „Модна присъда"
04.25 „Федералният съдия"
05.10 Сериал: „Монтекристо"
06.00 Новини
06.05 Сериал: "Журов"

ЦИФРОВОЕ ТЕЛЕСЕМЕЙСТВО ПЕРВОГО

ДОМ КИНО 2 · МУЗЫКА 3 · ВРЕМЯ 4 · ТЕЛЕНЯНЯ

www.1TVRUS.COM.

Зодиак

ОВЕН Ще отбележите ново начало за бизнеса си. Измежду нещата, които определяте за важни, са професионалното утвърждаване и личният живот.

ТЕЛЕЦ Дава се да постигнете с лекота неща, за които сте се подготвяли от дълго време. Започнатото ще ви увлече с перспективата да разкриете в пълнота уменията си, с което ще печелите.

БЛИЗНАЦИ Подробностите оставете настрани и се концентрирайте върху по-важните задачи. Поставете си значими цели, вместо да губите време в обяснения и съвети, от които няма полза.

РАК В старанието си да сте изрядни и добре да се представите може да изпаднете в крайности. Мислете и за впечатлението, което оставяте.

ЛЪВ В добро разположение на духа и с внимание към всичко, което представлява интерес за вас, такива ще бъдат повечето от вас днес. Среща с бъдещи работодатели.

ДЕВА С мнение сте по всички въпроси и сте нетърпеливи да го съобщите. Не е във ваш интерес да се конфронтирате с колегите и хората около вас. Покажете загрижеността си.

ВЕЗНИ Не прехвърляйте раздразнението си върху околните. Ако имате своите безпокойства, се съсредоточете върху проблема, без да си го изкарвате на когото и да било.

СКОРПИОН Изискванията, които поставяте пред себе си, повишават ангажираността ви, но добре разбирате, че те са стъпка към голямата цел, която стои пред вас.

СТРЕЛЕЦ С много неща днес ще провокирате интереса към себе си, но сред важните се откроява позицията ви. С опита и действията си ще отговорите на очакванията.

КОЗИРОГ Няма да ви липсва добро настроение и това ще се отрази на резултатите в работата ви. Времето е подходящо и за лични занимания, да направите това, което ви носи успокоение.

ВОДОЛЕЙ По-спокойни бъдете днес, за да ви бъде по-лесно в решаване на служебните въпроси. С поведението си ще въздействате положително на резултатите в работата си.

РИБИ Бъдете премерени в думите и делата си, като се съсредоточите върху работата си. Споразумения от финансов и личен характер ще се отразят добре.

КИНА В ▶ СОФИЯ

087 ЯЛТА
бул. "Цар Освободител" 20; подлеза на СУ

CINEMA CITY
Мол София, бул. "Ал. Стамболийски" 101

CINEPLEX
София,
бул. "Арсеналски" 2

MTEL IMAX
Мол София, бул. "Ал. Стамболийски" 101

АРЕНА ЗАПАД
жк Илинден, бул. "Тодор Александров" 64,
до метростанция Вардар

АРЕНА МЛАДОСТ
кв. "Младост 4", Бизнес парк (до Технополис)

ВЛАЙКОВА
ул. "Иван Асен II"

ДОМ НА КИНОТО
ул. "Екзарх Йосиф" 37

ЛЮМИЕР
пл. "България 1",
Национален дворец на културата

АПТЕКИ В ▶ СОФИЯ

"АРОНИЯ 2001"
бул. "Пенчо Славейков" № 6
Тел.: 953-13-08
Приготвяне на лекарства

"МЕДЕЯ-74"
жк Бъкстон,
ул. "Ген. Суворов" № 56
(базара на ъгъла с ул. "Вихрен")
Телефон: 955-54-32

"ПАНАЦЕЯ" - КАТЯ ИЛИЕВА
1: жк "Овча купел-1",
бл. 507, вх.Д
Тел.: 957-47-01

"СТУДЕНТСКА"
Студентски град,
бл.60 вх.В
Телефон: 868-01-15

На семейство
Анка и Ангел Еневи
от село Кръстевич, община Хисаря
Честит 75-годишен юбилей

Пожелаваме им много здраве, радост, щастливи старини и както досега, да остояват идеалите на социализма.

От Опо село Кръстевич

ЧЕСТИТ 90-ГОДИШЕН ЮБИЛЕЙ!

о.з.генерал ПЕТКО НИКОЛОВ КОЛЕВ

1919-2009
гр.Твърдица
Мили татко и дядо,
С много любов
ти честитим
90-годишнината!
Бъди ни жив и здрав!
Благодарим ти за всичко!

От семейството

Талон за безплатна обява във вестник ДУМА

Име: .....
Презиме: .....
Фамилия: .....
Живеещ в: .....
Телефон за връзка: .....

Текст на обявата:

.....
.....
.....

▶ СПЕШНА МЕДИЦИНСКА ПОМОЩ

МБАЛ ПО СПЕШНА МЕДИЦИНА "ПИРОГОВ"
бул. "Ген. Тотлебен" № 21
Регистратура: тел.: 9154-213, Централа: 9154-411

ВОЕННО-МЕДИЦИНСКА АКАДЕМИЯ
ул. "Св. Георги Софийски" 3
Бърза помощ: тел. 9225-543, Централа: 9226-000

I-ВА МБАЛ ЕАД
Адрес: бул. "Патриарх Евтимий" № 37,
Тел.: 988-36-31

МБАЛ "ЦАРИЦА ЙОАННА"
Адрес: ул. "Бяло море" 8
Регистратура: тел. 9432-203, Централа: 9432-170

МЦ "СЕНТ ТОМА"
Адрес: бул. "Цар Борис III" № 91
тел.: 958 8015, факс: 9588195
e-mail: sent_toma@abv.bg

МЦ "ЛОРА"
Адрес (1): бул. "Христо Ботев" 10,
Тел.: 952-06-75, 953-05-80
Адрес (2): бул. "Гоце Делчев", бл. 76,
Тел.: 859-31-56
Адрес (3): жк Люлин, бл. 134, Тел.: 925-09-85
Адрес (4): жк Левски-В, бл. 9-А - партер,
Тел.: 946-61-22

СЛУЖБА ЗА ТРУДОВА МЕДИЦИНА "СЕНТ ТОМА - КО"
адрес: бул. "Цар Борис III" № 91
тел.: 953 1764, факс: 9588195

СБАЛ ПО ЛИЦЕВО-ЧЕЛЮСТНА ХИРУРГИЯ
Адрес: ул. "Св. Георги Софийски" № 1,
Стоматологичен факултет, ет. 11
Тел.: 952-60-01, 954-48-22
24-часов прием на пациенти

ОБЛАСТЕН ДИСПАНСЕР ЗА ПСИХИЧНИ ЗАБОЛЯВАНИЯ СЪС СТАЦИОНАР
Адрес: ул. "Екзарх Йосиф" № 59, Тел.: 981-00-06
Денонощна спешна психиатрична помощ

ЦЕНТЪР ПО ТРАНСФУЗИОННА ХЕМАТОЛОГИЯ
ул. "Братя Миладинови" 112,
тел. 92 104 17, регистратура 92 104 70

▶ СПЕШНИ ТЕЛЕФОНИ

Гореща линия за жертви на насилие Телефон: 02/ 981 76 86
Гражданска защита Телефон: 0800 20112; 02/ 862 60 75; 02/ 962 04 39, 02/ 962 04 41
Единен номер за спешни повиквания Телефон: 112
Електроразпределение - аварийна служба Телефон: 07001 00 10; 02/ 847 01 61; 02/ 847 01 62; 02/ 847 01 63; 02/ 847 01 64;
КАТ - Автопроизшествия Телефон: 165; 02/ 982 49 01; 02/ 982 49 02
МБАЛ "Н.И.Пирогов" Телефон: 02/ 915 44 11
МВР - София Телефон: 166
Планинска спасителна служба Телефон: 963 20 00; 0887 100 237

ДУМА

АБОНАМЕНТ 2010

АБОНАМЕНТНИ ПУНКТОВЕ КЪМ ОБЩИНСКИТЕ СЪВЕТИ НА БСП В СТРАНАТА

БЛАГОЕВГРАД 2700
ул."Шишман" 2 , п.к. 412 **Валентина Рангелова - тел. 073 / 83 33 10**

БУРГАС - град 8000 ул."Фердинандова" 60
Дарина Димитрова , Стоян Андреев - тел. 056 / 84 43 15

БУРГАС - област 8000 п.к. 195 **Росица Михова - тел. 056 / 84 24 35**

ВАРНА 9000 ул."Братя Миладинови"102 **Милка Кузманова - тел. 0889 748 016**

ВЕЛИКО ТЪРНОВО 5000 ул."Христо Ботев "2 ет. 3 , стая 305
Маргарита Сърменова - тел. 062 / 63 02 01 , 062 / 60 68 48

ВИДИН 3700 ул."Градинска"7 **Димитрина Сарасис - тел. 094 / 60 64 99**

ВРАЦА 3000 ул."Мито Цветков"2 **Ивайло Лилов-тел.092/ 663 561, 0895443044**

ГАБРОВО 5300 ул."Чардафон"19 **Емилия Дженкова- 066 /807 747, 0896640130**

ДОБРИЧ 9300 ул."България"11 **Славка Минкова - тел . 058 / 60 54 56**

КАЗАНЛЪК 6100 ул."Чудомир"1 **Дешка Мирчева - тел. 0431 / 64 250**

КЮСТЕНДИЛ 2500 ул."Патриарх Евтимий"3 **Николай Чавдаров - тел. 078 / 55 09 11 , 078 / 55 42 83 , 0887 38 61 09**

КЪРДЖАЛИ 6600 ул."Екзарх Йосиф" бл. Момина сълза МИКЦ
Теодора Янчева - тел. 0361 / 62 268 , 0897 93 91 60

ЛОВЕЧ 5500 ул."Търговска"65 **Константин Михов - тел.068 / 60 39 55, 60 39 57**

МОНТАНА 3400 п.к. 205 **Костадин Костов - тел. 096 / 30 66 35, 0884 300 542**

ПАЗАРДЖИК 4400 ул."Втори януари"8 **Елена Нешева-034/44 58 40,0894228873**

ПЕРНИК 2300 п.к. 412, ул."Радомир"1 **Тодорка Крумова - тел. 076 / 60 46 36**

ПЛЕВЕН 5800 пл."Възраждане"1, ет. 3, ст. 303 **Румяна Начева - тел. 064 / 80 00 90 , 064 / 80 02 14**

ПЛОВДИВ-град 4000 ул."Кръстьо Пастухов"1 **Добромир Трифонов-0894635764**

ПЛОВДИВ - област 4000 ул."Цар Освободител"62 А
Иванка Петкова - тел. 0884 30 06 21

РАЗГРАД 7200 ул."Хр.Балкански"3, п.к.302 **Йорданка Бобева - 084 / 66 02 78**

РУСЕ 7000 ул."Църковна Независимост"18, ет.9 **Мария Рачева - 082 / 82 50 86**

СИЛИСТРА 7500 ул."Любен Каравелов"1
Румяна Трънчева - 086 / 82 23 62 / 0888609484

СОФИЯ 1784 бул."Цариградско шосе"113 А **Редакция на вестник ДУМА**
Румяна Кирилова - тел. 02 / 970 52 08 , 02 / 970 52 03 , 02 / 974 46 11

СОФИЯ 1111 ул."Леге"10 **Градски съвет на БСП - тел.02 / 981 81 61, 986 23 88**

СОФИЯ 1301 ул."Позитано"20 **Информационен център ДУМА**
Мая Милчева - тел. 02 / 810 73 78

СОФИЯ - област 1301 ул."Позитано"20, стая 507 **Валентина Трайкова - тел. 02 / 810 73 27 , 0884 50 11 27**

СЛИВЕН 8800 ул."Димитър Добрович"1 **Петър Петров - тел. 044 / 62 50 49**

СМОЛЯН 4700 бул."България"69 **Ефимия Тунева - тел. 0301 / 63 565**

СТАРА ЗАГОРА 6000 ул."Иван Шишман"83 **Теодора Колева - тел.042 / 62 91 64**

ТЪРГОВИЩЕ 7700 п.к. 34 **Светла Стефанова - тел. 0601 / 65 195**

ХАСКОВО БИЗНЕСЦЕНТЪР - стая 214 и стая 218 , ул."Христо Ботев"1
Юлия Тончева - тел. 038 / 62 44 60 , 0899 06 61 56

ШУМЕН 9700 п.к. 50 **Стефка Мавродинова - тел. 0882 88 57 01**

ЯМБОЛ 8600 ул."Цар Александър"7 **Мария Стойчева - тел. 046 / 66 33 10**

1 мес.- 15 лв. 3 мес.- 45 лв. 6 мес.- 90 лв. 12 мес.-180 лв.

При абонамент в областните пунктове, редакцията и Информационния център на ул."Позитано" 20
получавате
10 лв. ОТСТЪПКА за **6 МЕСЕЦА - 90 лв. = 80 лв.**
20 лв. ОТСТЪПКА за **12 МЕСЕЦА - 180 лв. = 160 лв.**

свържете се с нас на телефон 02 / 970 52 08 , 970 52 03

ДУМА + Ново Време 12 месеца - 210 лв.

Крамник и Ананд водят в Москва

Карлсен все още е без победа

Ананд обяснява на зрителите поредния си силен ход

Четвъртият мемориал в памет на Михаил Тал тече в момента в Москва и в него мерят сили по кръговата система 10 от първите 13 шахматисти в света. След изиграването на половината от партиите станаха ясни две неща: Карлсен няма да повтори феноменалното си представяне в Няндзин, а "старите кучета" Крамник и Ананд са в блестяща форма. Ученикът на Каспаров ремизира всичките си 5 партии до момента, докато настоящият световен шампион и неговият предшественик демонстрират блестяща игра и оглавяват временното класиране. Въпреки че се бори с лек грипен вирус по време на състезанието, руският топшахматист игаре в типичния си стил - безкомпормисно и смело и това му носи очаквания успех.

По време на целия турнир Ананд е поставен в трудната ситуация да не може да използва едно от най-силните си оръжия - изключителната си дебютна подготовка, за да не издаде някои от заготовките си за предстоящия си мач за световната титла с Топалов. Въпреки това индиецът съвсем не е "обезоръжен" - доказателство за това е невероятно техничната му победа над Леко, която ви предлагаме по-долу. По време на партията трудно можеше да се разбере къде сбъркаха черните и как изведнъж около 30-ия ход се оказа, че Ананд е почти спечелен.

АНАНД - ЛЕКО

1.d4 d5 2.c4 c6 3.Kf3 Kf6 4.Kc3 e6 5.Og5 h6 6.Oh4 dc4 7.e4 g5 8.Og3 b5 9.Oe2 Ob7 10.0-0 Kbd7 11.Ke5 Og7 12.Kd7 Kd7 13.Od6 a6 14.a4 e5 15.Og4 ed4 16.e5 c5 17.Te1 Ke5 18.Oe5 0-0 19.Og7 Цg7 20.Ke2 f5 21.Oh5 f4 22.Kd4 cd4 23.Te6 Oc8 24.Tg6+ Цh7 25.ab5 Tf6 26.Tf6 Дf6 27.Дc2+ Of5 28.Дc4 Tc8 29.Дd5 ab5 30.h3

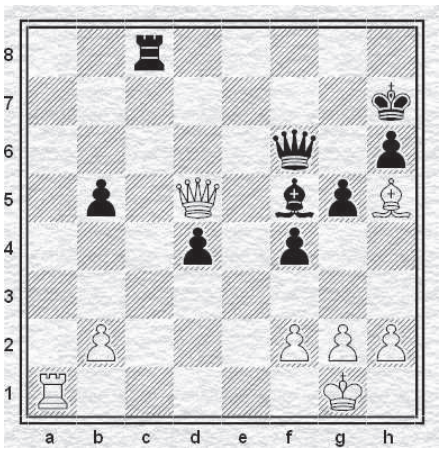

30... Цh8 31.Дb5 Rf8 32.Ta6 Дg7 33.Td6 d3 34.Дb6 Дe5 35.Og6 d2 36.Of5 Дf5 37.Дd4+ Цh7 38.Дd2 Tf7 39.f3 h5 40.Td5 Дg6 41.Дa5 Tg7 42.h4 Дb1+ 43.Цh2 Дb2 44.Tg5 Tg5 45.Дg5 0:1.

Класиране след 5-я кръг: Крамник, Ананд - по 3,5; Аронян - 3; Карлсен, Гелфанд, Пономарьов, Иванчук - по 2,5; Морозевич - 2; Леко, Свидлер - по 1,5. Късно снощи завършиха и партиите от 6-ия кръг, в който се срещнаха Карлсен - Ананд, Крамник - Пономарьов, Гелфанд - Аронян, Морозевич - Иванчук, Леко - Свидлер.

-Кратки-

ИВАН ЧЕПАРИНОВ ЗАЕДНО С ОТБОРА СИ ЛИНЕКС МЕДЖИК (МЕРИДА) спечели клубното първенство на Испания за 2009 г. В полуфинала българинът записа важна победа, която класира отбора му на финал. Там Линекс в състав Алексей Широв, Майкъл Адамс, Габриел Сагисян, Чепаринов, Фабиано Каруана, Мануел Перез срещна не по-малко силния отбор на Макроте-Каспаров (Мондарис), за който играят Вугар Гашимов, Франсиско Валехо, Ернесто Инаркиев, Вадим Милов, Александър Граф, Лопес Салгадо. Младата италианска звезда Каруана донесе победата на Линекс, надигравайки Граф, като всички останали партии завършиха наравно.

Чепаринов, крайният клекнал вдясно, заедно със съотборниците си от Линекс се радват на шампионската титла

• • •

ЕКССВЕТОВНИЯТ ШАМПИОН АНАТОЛИЙ КАРПОВ ОТКРИ СВОЙ ШАХМАТНА ШКОЛА в Мароко. Това е първата школа в Африка, носеща името на известния руски гросмайстор. Карпов разясни, че в световен мащаб работят още около 20 такива центрове за шахматно обучение - в Иран, Сирия, Чили, Аржентина и други страни. Бившият световен първенец обяви още, че след няколко месеца ще излезе поредната му книга, посветена на шахматната филателия и шахматната нумизматика. Карпов е написал над 70 книги, посветени не само на шаха, но и на въпросите на психологията, правото и обществените движения.

• • •

НАЦИОНАЛНА СПОРТА АКАДЕМИЯ „В. ЛЕВСКИ" ЗА ПОРЕДЕН ПЪТ БЕ ДОМАКИН на държавните индивидуални първенства за студенти. Участваха 36 представители на 9 висши учебни заведения от цялата страна, между тях 2 международни майстори и 3 фиде майстори. Първото място при мъжете с еднакъв брой точки разделиха трима състезатели, като по-добрите допълнителни показатели отредиха златния медал на Велислав Куков от ЮЗУ „Неофит Рилски" - Благоевград. При жените победителка е мм Адриана Николова от НСА, която наскоро дебютира в женския национален отбор. В отборната надпревара първи са представителите на НСА, следвани от СУ „Климент Охридски" и УНСС.

Адриана Николова

• • •

ХЪРВАТСКИЯТ ГРОСМАЙСТОР МИШО ЦЕБАЛО И ГРУЗИНСКАТА МУ КОЛЕЖКА НОНА ГАПРИНДАШВИЛИ спечелиха световните титли на първенствата за ветерани, които се проведоха в италианския град Трентино. В мъжката надпревара, събрала 170 участници, първенецът бе излъчен след тайбрек, тъй като Цебало финишира с равен брой точки с латвиеца Янис Клованс - по 8,5 от 11 партии. Легендата на световния женски шах Нона Гаприндашвили за пореден път доказа класата си и въпреки неубедителното начало на състезанието успя да финишира еднолично първа със 7,5 точки от 9 партии. Основната ѝ конкурентка за титлата - Елена Фаталибекова, остана на половин точка след нея.

Страницата подготви ЛЕЙЛА ДИМИТРОВА

ЗАДАЧА

През 1970 г. в Югославия се провежда уникално състезание - легендарният Мач на века. Най-силният отбор в света - този на Съветския съюз, се изправя срещу сборен отбор на света. Бюджетът на мероприятието е 100 000 долара, което е рекордна за времето си сума. Отборите са съставени от по 10 играчи, които играят 4 кръга повежду си, т.е. общо 40 партии. Съветският тим, предвождан от Борис Спаски, удържа минимална победа - 20,5:19,5, въпреки че отстъпва на първите 4 дъски. Спаски, който година по-рано е отнел световната титла от играещия на втора дъска Тигран Петросян, играе срещу един от най-силните гросмайстори по онова време - Бент Ларсен. Датчанинът е предпочетен да води световните звезди пред набиращия все по-голяма сила и известност Фишер. Той оправдава това доверие, постигайки 2,5 точки от 4 на първа дъска. Единствената загуба, която Спаски му нанася обаче, е доста запомняща се.

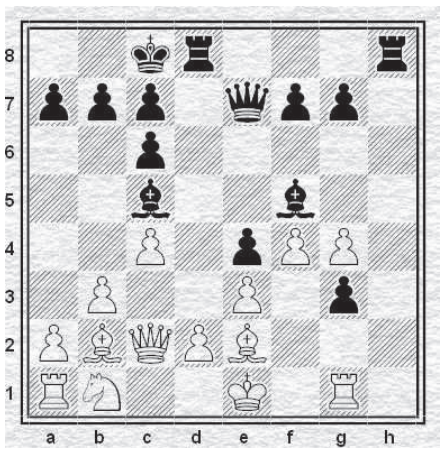

На ход са черните
Отговор:

1Ef1! 2.Th1 (В случай на 1.Цf1 Спаски планираал да играе 2Eg1 3.Цg1 Dh4 с печалба) 2Eg2 3.Tf1 („Не вярви 3.Tg1 подаръ 3...Dh4+ 4.Цd1 Dh1 5.Dc3 Dg1+ 6.Цc2 Df2", коментира впоследствие Спаски). 3ED h4+ 4.Цd1 gf1+ белите се предават.

Американските знаменитости луднаха по шаха

Шварценегер е местил фигурите дори срещу Каспаров

След като през това лято стана ясно, че Майкъл Джексън е бил изявен шахматен фен и дори е учел един от синовете си - Принс, да мести фигурите на шах, купен за 85 000 долара, мнозина задокеански знаменитости побързаха да признаят пристрастеността си към древната игра. Покрай световното турне на Мадона се разбра, че по време на брака си с британския режисьор Гай Ричи двамата често са мерили сили на черно-белите полета. Двамата били така завладени от шахматната магия, че дори вземали уроци от шампиона на Шотландия Алън Норис, техен семеен приятел. Символиката и скритата мъдрост на шаха до такава степен впечатлили поп иконата, че тя може да бъде видяна да мести фигурите в няколко свои клипа.

Като голям почитател на шахматното изкуство се слави и бившият екшън герой Арнолд Шварценегер. Настоящият губернатор на Калифорния дори си има специална дъска, изработена от палисандрово дърво и клен. Версията на тази дъска с автограф от Шварценегер се продава за 600 долара.

Според собствените признания на фронтмена на Ю2 - Боно, той играе шах от малък, а на 12 години вече изучавал партиите на класиците. Той нееднократно е споделял пред фенове и приятели, че е обсебен от играта и винаги е готов да премери сили с всеки желаещ.

Шахманията зад океана не подмина и първата двойка на САЩ, която също се оказа запален привърженик на мъдрата игра. В първата си книга президентът Барак Обама си спомня, че като малък често е играл шах с дядо си, а съпругата му Мишел е предпочитала мери сили с брат си на черно-бялата дъска, отколкото да играе навън с приятелките си. Американските журналисти отбелязват, че ако първата двойка научи двете си дъщери Малия и Саша да местят фигурите, в Белия дом ще има шахматно семейство за пръв път от времето на Джим и Розалин Картър, които заедно с дъщеря си Ейми прекарвали доста часове в шахматни дуели. В чест на президентското увлечение по черно-белите схватки известният скулптор Игор Валега е създал специален шах, в който фигурите на царя и дамата са с лицата на Барак и Мишел Обама. Всеки един комплект от лимитираната серия (в продажба са пуснати само 3000 бройки) може да бъде закупен за 395 долара.

На базата на „Нощен ловец" ще създадат учебно-боен вертолет

Московският вертолетен завод, носещ името на М. Л. Мил ще започне създаването на нов учебно-боен вертолет на базата на Ми-28Н "Нощен ловец", съобщава РИА „Новости", цитирайки изявление, което е направил изпълнителният директор на завода Михаил Короткевич. Разработката ще се финансира от компанията "Роствертол", решила да не дочака финансиране от Министерството на отбраната на РФ.

Новият вертолет Ми-28УБ ще се реализира в рамките на проекта по модернизация на Ми-28Н. Ппредприятието "Роствертол", влизащо в състава на холдинга "Вертолетите на Русия", планира през 2015 г. да удвои производството на "Нощен ловец". Това е съобщил генералният директор на компанията Борис Слюсар. По думите му, в момента ежегодно се създават едва 8-10 такива вертолета. "Роствертол" разчита да увеличи производството до 20 машини за година.

Двуместният боен вертолет Ми-28Н е предназначен за унищожаване на различни наземни, въздушни и надводни цели. В частност, той може да се използва срещу живата сила на противника и бронетехниката. Нощен ловец" е въоръжен с 30-милиметрово оръдие, два подвесни контейнера с 23 милиметрови оръдия, а също и с управляеми и неуправляеми ракети.

Вертолетът може да развива скорост от 300 километра в час и да извършва полети на разстояние до 450 километра. Ми-28Н е снабден с най-съвременен радиоелектронен бордови комплекс, с помощта на който вертолетът може да осъществява полети през нощта в сложни метеоусловия на пределно малки височини.

СНИМКА AVIASTAR.ORG

Вертолет Ми-28Н

СНИМКА WIKIPEDIA.ORG

БТР-80

Русия започва серийно производство на нови БТР-и през 2010 г.

Арзамаският машиностроителен завод, който се намира под управлението на холдинга "Военнопромишлена компания", започва серийно производство на бронетранспортьори БТР-82 и БТР-82А през 2010 г. Това съобщава "Интерфакс", цитирайки изявление на прессекретаря на ВПК Сергей Суворов. Изпитанията на новите бронетранспортьори, които представляват модификации на БТР-80, ще завършат през февруари 2010 г. Затова по думите на Суворов "трябва да се вземе решение за приемането им на въоръжение". След това АМЗ ще пристъпи към серийно производство на новите машини. Сергей Суворов е отбелязал, че новите бронетранспортьори съществено се отличават от БТР-80, поради което Министерството на отбраната им е присвоило нови индекси. БТР-82А ще бъде въоръжен с 30-милиметрово оръдие, а БТР-82 с 14,5-милиметрова картечница. Кулата на бронетранспортьорите ще бъде снабдена с механизъм за стабилизация на оръжието и новите прицели. Серийното производство на БТР-80 започна през 1984 г. По-късно бяха създадени още три модификации на бронетранспортьора. Машината е способна да развие скорост до 80 километра в час и да преодолее разстояние до 600 километра. Бронетранспортьорите БТР-80 са на въоръжение в повече от двадесет страни.

След две години Пентагонът се готви да се въоръжава с неядрени балистични ракети

В близките две години САЩ може да приеме на въоръжение неядрени междуконтинентали балистични ракети. Това пише списание „Newsweek". Ученият Марк Люис, уволнил се тази година от американските ВВС, е казал пред журналисти, че Пентагонът възлага големи надежди за разработката на неядрени МБР. Планира се тези ракети, носещи обикновени взривни вещества, да достигат всяка точка на планетата за час. Новите МБР ще летят толкова високо, че няма да могат да бъдат засечени от радиолокационните системи на противника. Разработката на неядрени МБР започна в САЩ през 2006 г. във връзка с това, че сферата на използване на ядреното оръжие е ограничена, а бомбардировачите и крилатите ракети, уязвими за системите на ПВО. През 2006 г. се твърдеше, че Пентагонът ще приеме новите ракети на въоръжение след две години.

Критиците говорят, че използването на неядрени МБР ще увеличи вероятността от случайна ядрена война. Чуждите системи на ПВО могат за сбъркат изстреляна от американците неядрена МБР с ядрена.

СНИМКА DEFENSELINK.MIL

Зданието на Пентагона

В САЩ влезе в строя кораб, построен от отломките на Световния търговски център

На 7 ноември в Ню Йорк се е състояла тържествена церемония по влизането в експлоатация на новия боен кораб от ВМС на САЩ USS New York, съобщава Associated Press. Той е бил конструиран в щата Луизиана и струва на американската хазна един милиард долара. Носовата част на кораба е направена от 7,5 тона стомана, отлята от отломките на конструкцията на Световния търговски център, разрушен в резултат на терористичните актове на 11 септември 2001 г. В речта си на церемонията държавният секретар на САЩ Хилари Клинтън е нарекла новия кораб "символ на несъкрушимата решителност" на американците, отбелязвайки, че много забележителности на Ню Йорк също са изработени от стомана. Както е отбелязано на сайта на ВМС на САЩ, "Ню Йорк" става петият в американския флот десантен кораб от клас Сан Антонио. Дължината му е 208 метра. Екипажът е от 360 човека. USS New York има площадки за излитане и е способен да прехвърли в зоната на бойни действия десант до 700 човека. След седмица корабът ще бъде открит за публични посещения, а след това ще се отправи към своята местостоянка в Норфолк, щата Вирджиния, където ще започне подготовка за маневри.

СНИМКА ВМС НА САЩ

USS New York

Страница на ЖЕЛЯЗКО ТЕНЧЕВ

Министерството на отбраната на Украйна се жалва от липсата на униформи и сапун за войската

Директорът на департамента по финанси към Министерството на отбраната на Украйна Иван Марко казва, че поради хроническото недофинансиране на въоръжените сили войниците "нямат какво да облекат и с какво да се измият". Както съобщава УНИАН, чиновникът е направил това изявление в ефира на програмата "Новата армия" на Първи национален телевизионен канал. Марко също се е жалвал, че финансирането на бойната подготовка на войските се намира на ниво 8 процента от нужното. По думите му, въоръжените сили се финансират само по три направления: парично обезпечаване на личния състав, храна за военнослужащите и жилищни разходи, като за последните две, средства се отделят едва на 75 и 62 процента от необходимото. Той твърди, че от почти 400 украински бойни самолета, летят едва 72. "При това летците за година имат само 14 часа във въздуха. И това у нас се смята за постижение. Това не е нормално", е казал Марко. Не по-добра е ситуацията и в украинските ВМС. „Корветата "Тернопол" излезе в Средиземно море, където взима участие в операцията на НАТО "Активни усилия". Тръгнаха без пари, нямат с какво да заредят кораба. Сега набегом намериха 420 хиляди долара, за да обезпечат кораба" е пояснил чиновникът от МО на Украйна. През август за бедственото положение на украинската армия заяви и бившият началник на Генщаба Сергей Кириченко, който, като не получи реакция на своите думи, в началото но октомври т.г. подаде отставка.

ОБЕКТИВЪТ СЕ ШЕГУВА

Какво да правиш, все пак са и жени...

БИСЕРИ ОТ РАНИЦАТА

- Днес ще пълзите на загзигзаг!

- Господин майор, не на загзигзаг, а на зигзаг!

- Както съм заповядал, така ще пълзите!

Бисери от Военната академия

1. И не ми правете такива умни физиономии - не забравяйте че сте бъдещи офицери!

2. Тук не е Англия - копайте по-дълбоко!

3. Командата „Ходом марш" се изпълнява набегом!

4. Взимате устава и го преписвате наизуст!

5. Що за свиня е минавала оттук, крава ли що ли..

Националите играят с Шахтьор в Анталия

Стоилов вика Генчев и Иво Иванов

Българският национален отбор по футбол ще играе контрола с последния носител на Купата на УЕФА Шахтьор Донецк (Укр) утре от 19.00 ч. на ст. "Кемал Ататюрк" в турския курорт Анталия. Проверката е уредена лично от президента на БФС Борислав Михайлов, който се е договорил със собственика на украинския тим Ринат Ахмедов. Първоначално "трикольорите" трябваше да играят срещу Боливия в събота в София, но латиноамериканците се отказаха заради финансови спорове.

Двубоят срещу Шахтьор пропускат капитанът Димитър Бербатов и бившият капитан Стилиян Петров. Двамата обаче ще бъдат на линия за приятелския мач с Малта в сряда. Нападателят на Мачестър Юнайтед се възстановява от контузия в коляното по специална програма в Англия и ще се присъедини към лагера на представителния тим до края на седмицата. Халфът на Астън Вила пък ще поднови тренировките днес, но селекционерът Станимир Стоилов няма да рискува с включването му в игра. От състава заради травми отпаднаха още защитниците Станислав Манолев и Пламен Николов, които са бивши съотборници в Литекс. На тяхно място Мъри извика Станислав Генчев от Васлуй (Рум), за когото беше получено специално разрешение от клуба му, и Иво Иванов от Берое. Повиквателна беше изпратена и на бранителя на Левски Йордан Милиев, който обаче също е контузен.

"Изненадан съм, че бях повикан в националния отбор. Ще се постарая да оправдая гласуваното ми доверие. Всичко стана много бързо, защото ми се обадиха преди обяд и веднага трябваше да се присъединя към лагера в "Бояна", заяви Иво Иванов.

Лигата пак иска намаляване на „А“ група

ВЛАДИМИР НИКОЛОВ

Президентът на Професионалната футболна лига Валентин Михов настоя отново да бъде намален формата на "А" група, за да се повиши нивото на футбола в България.

"Направихме професионалния футбол масов. В края на есенния сезон мисля да предложа да спрем за малко с футбола. Трябва да се намалят отборите в "А" и "Б" група. Изискванията на УЕФА стават жестоки и няма да има повече компромиси с лицензите. Само 7-8 отбора ще отговорят на критериите за "А" група. Все пак не съм максималист, но трябва до година да сведем клубовете в "А" група до 10-12. "Б" група трябва да е една", заяви бившият президент на БФС. Той беше първият гост на новооткритият дискусионен клуб "Спортна среща".

Според него в годините на прехода футболът не се е мръднал напред, въпреки участието на националите във финалите на 2 световни и 2 европейски първенства. ""Не само в гребането има управници, министърът на спорта да си назначи човек по футболните въпроси", защото ако не включиш футбола, стратегията ти е нула. не е нормално да се прави среща за финансови злоупотреби във футбола, а да не са поканени президентите на БФС и на ПФЛ. Не може държавата да не ни помага. Всички критикуват само футбола, а нищо друго не се гледа. Държавните институции не си мърдат пръста за нас. Непрестанно повтарят, че сме престъпници. Футболът може много да помогне на държавата, ако и тя ни помогне", заключи емоционално Михов.

СНИМКИ БГНЕС

Халфът на Реал Мадрид Рафаел Ван дер Ваарт (вдясно) е задържан за фланелката от Фернандо Беяр. Холандецът вкара гола при победата на "Кралския клуб" с 1:0 като домакин над третодивизионния Алкоркон в реванша от 1/16 финалите за Купата на Краля. Мадридският гранд отпадна с общ резултат 1:4. Във II кръг Алкоркон ще срещне шампиона на Испания и Европа Барселона, който отстрани със 7:0 (2:0, 5:0) Леонеса

Пенев остава треньор на ЦСКА

Старши треньорът на ЦСКА Любослав Пенев обяви официално, че остава начело на "червените". В края на миналата седмица след загубата с 1:3 в Базел, той обяви, че подава оставка, защото шефовете на клуба върнаха набързо изгонените от него деветима футболисти, заради нарушаване на дисциплината. Надзорният съвет на ЦСКА не прие оставката на Пенев, двете страни разговаряха и изгладиха своите различия. Наставникът обяви в официално съобщение: "Оставката ми като старши треньор на ЦСКА не се прие от Надзорния съвет на клуба и аз приемам това решение. Официално обявявам, че продължавам да изпълнявам задълженията си на старши треньор на ЦСКА. На среща със собствениците г-н Димитър Борисов и г-н Иво Иванов изгладихме появилите се различия. Надявам се, че бурните събития в нашия клуб през последната седмица само ще ни направят по-силни! Покланям се на великата публика на ЦСКА! След нейната тотална подкрепа към мен на стадиона при победата над Славия и въобще в дните, докато бях в оставка, просто нямаше как да си тръгна. Ако го бях направил, никога нямаше да си го простя!"

В Левски получават средно по 8769,47 лв.

Професионален футболен клуб Левски плаща по 8769,47 лева средно на месец за заплати на футболистите от представителния тим и на обслужващия персонал, съобщиха от ръководството на "сините" на клубния си сайт. Обявеното брутно възнаграждение е за 54 души и важи за периода 1 януари - 30 октомври 2009 година. Общият годишен фонд за работни заплати възлиза на 4 735 511,93 лева. Футболистите и обслужващият персонал плащат осигуровки в размер на 1526,82 лева средно на месец. Средната месечна брутна заплата на всички 202-ма служители на клуба възлиза на 3509,52 лева, а годишният фонд работна заплата е 7 089 238,70 лева. Всички служители на ПФК Левски плащат обща годишна осигуровка 2 262 363,36 лева, като това прави средно по 1119.98 лева на човек на месец. Фонд "Работна заплата" в "синия" клуб се увеличава неизменно в последните три години.

БЕРБАТОВ Е №1 В ЮНАЙТЕД СПОРЕД ФЕНОВЕТЕ

Капитанът на националния отбор Димитър Бербатов беше избран за играч на месец октомври от феновете на Манчестър Юнайтед в традиционната анкета на клубния им сайт. В допитването участваха 3000 привърженици, половината от които подкрепиха българския национал. Втори с 37% остана еквадорецът Антонио Валенсия, а трети с 6% се нареди бразилецът Андерсон. През миналия месец нападателят се разписа със странична ножица при равенството 2:2 срещу Сандърланд и при победата с 2:0 над Блекбърн на ст. "Олд Трафорд". Изявите му не бяха впечатляващи при успеха с 1:0 срещу ЦСКА в Москва от Шампионската лига, но след негов пас Валенсия вкара победния гол.

ИВЕЛИН ПОПОВ ГОТОВ ДА ИЗЛЕЗЕ СРЕЩУ „СИНИТЕ"

Капитанът на Литекс Ивелин Попов ще бъде готов за отложения мач от III кръг в "А" група срещу Левски. Двубоят е насрочен за 25 ноември, въпреки че тогава трябва да се играят срещите от 1/16 финалите за Купата на България.

ОЦЕЛУЛ ГОНИ ЖЕЛЕВ И КОЛЕВ

Живко Желев и Стоян Колев ще бъдат освободени от румънския Оцелул през зимата, обяви президентът на отбора Мариус Стан. Той е решил да се раздели с тях, след като те заплашили да не играят, ако не има бъдат изплатени всички дължими пари. Тимът от Галац е засегнат от икономическата криза и бави заплатите. Към двамата интерес проявява Динамо Букурещ.

ЛОКО (МЗ) НА ЛАГЕР В ШВЕЙЦАРИЯ

Отборът на Локо (Мз) замина за Швейцария на 5-дневен лагер. Старши треньорът Войн Войнов заведе група от 20 футболисти. В нея не попаднаха Исмаил Иса и Страхил Попов, които са в младежкия национален отбор. Капитанът Предраг Пажин пък има изпити в треньорската школа към БФС.

РОНАЛДО ОТПАДНА ЗА БАРАЖИТЕ

Кристиано Роналдо окончателно отпадна от състава на Португалия за двата мача с Босна и Херцеговина от баражите за ЮАР 2010. "След клиничните изследвания стана ясно, че той не може да покрие физическите изисквания за участие в плейофите", съобщиха от местната федерация.

Португалският вратар Едуардо спасява удар по време на тренировка с националите на стадион "Луж" в Лисабон, където в събота е първият бараж с Босна и Херцеговина за Мондиал 2010 в ЮАР

ДУМА
ИЗДАТЕЛ: „ДУМА 2008“ ЕООД
Телефон на читателя: 97 05 200

Адрес на редакцията:
София - 1784,
бул. „Цариградско шосе" 113 А,
Факс: 975 26 04
Автоматичен номератор 97 05
+ вътрешен номер
www.duma.bg
E-mail:duma@duma.bg

Хонорари на външни автори се изплащат всяка сряда от 14 до 16 часа

БЪЛГАРИЯ: Александър Симов - 230; Аида Паникян - 218; Веселка Венкова - 224; Десислава Велева - 230; Ева Костова - 229; Магдалена Тодорова - 246; Милена Николова - 247; Ралица Табакова - 230; ИКОНОМИКА: Мая Калпачка - Йовановска - 246; Янко Долапчиев - 251; СВЯТ: Галина Младенова - 219; Калина Йотова - 220; Алберт Аврамов - 220; Петър Бочуков - 219; КУЛТУРА: Вилиана Семерджиева - 240; Надежда Ушева - 240; Альона Нейкова - 239; ОБЩЕСТВО: Велиана Христова - 238; Ина Михайлова - 214; Васил Попов - 248; Лилия Томова - 232; ЧЕТИВО: Пегас: Борис Данков - 244; Неделник: Богдан Иванов - 225; Булевард: Гергана Алексова; Пардон: Чавдар Шинов; СПОРТ: Владимир Николов - 245, Таньо Василев - 245; ФОТО: Благовеста Цветкова -206; Мариета Томова - 206; ГРАФИЧЕН ДИЗАЙН: Валентин Аргиров; Желязко Тенчев; Силвия Шопова; Симона Симеонова; Спаска Венева; Снежана Христова; ДОКУМЕНТАЦИЯ: Катерина Димитрова - 200; 226; НАБОР: Хрисула Василева - 227, e-mail: korespondenti@duma.bg; СИСТЕМЕН АДМИНИСТРАТОР: Иван Стоянов - 250; ПРОИЗВОДСТВО: Владимир Тополски; РЕКЛАМА: Габриела Найденова - 233, Петрана Сомлева - 205, Георги Томов - 221, Денис Романенко - 221, факс -975-26-04; e-mail - reklama@duma.bg, Експонатор: 91975 в. 112; Печат: ИПК "Родина" АД - 1784 София, бул "Цариградско шосе" 113а Номератор - 9752; Дистрибутори: ОБВ „Близнаци" ЕООД - 02/962-23-23; "Национална дистрибуция" ООД - 02/975 20 35; РАЗПРОСТРАНЕНИЕ: Мирослав Александров, Ива Костадинова, Румяна Кирилова, Слав Йорданов - 208, 203; abonament@duma.bg; ВРЪЗКИ С ОБЩЕСТВЕНОСТТА: Дея Йорданова - 207; Велислава Хубавий - 201, Каса - 97-05-249;

Управител Павел Бебов

Информациите в броя са подготвени от репортерите на вестника.
Използвани са емисиите на БТА, "Фокус", "БГНЕС", БНР,
"Франс прес", интернет и др. Ръкописи не се рецензират и не се връщат

Главен редактор
Ивелин Николов

Първи зам.-главен редактор
Юрий Борисов
yborisov@duma.bg

Зам.-главни редактори
Георги Георгиев
ggeorgiev@duma.bg
Таня Джаджева
tgeneva@duma.bg

Отговорен секретар
Ивайло Гиздов
igizdov@duma.bg

Основател
Стефан Продев

Обсъждаме спортно сътрудничество с Русия

Работна група на ротационен принцип ще решава проблемите на федерациите

Министърът на физическото възпитание и спорта Свилен Нейков се срещна с Юрий Н. Исаков, извънреден и пълномощен посланик на Руската федерация у нас. Двамата обсъдиха възможностите за двустранно сътрудничество в областта на елитния и масовия спорт между спортните федерации, както и обмен на опит и идеи между спортните университети на двете държави.

"За да се популяризира масовият спорт и за да се отърват децата от дългото стоене пред компютрите и други отрицателни влияния като алкохол, цигари и наркотици, министерство ще продължи изграждането на спортни комплекси с детски кътове и игрища за футбол, волейбол и баскетбол, които да се използват и от възрастните. До момента в София има изградени 70 такива площадки, като проектът е да бъдат направени още три, а във всяка от административните области на страната да има между 5 и 10 такива", обяви министърът. Посланик Исаков пък му предложи регионалното сътрудничество между България и Русия да се подсили чрез осъществяването на спортен обмен между отделни региони от страните, подобно на културния обмен.

Междувременно министерството обяви създаването на работни групи за решаване проблемите на спортните федерации. Това стана ясно на срещата на заместник-министрите доц. Лазар Каменов и Иван Ценов с представители на федерациите. В групите ще участват хора от централите, които ще се сменят на 3 месеца на ротационен принцип. Задачата им ще бъде да обобщават в предложения начините за решаване на възникнали трудности с цел в 15-дневен срок да се вземат и решения за отстраняването им. "Щом предложенията на работната група са законосъобразни, нещата веднага ще се решат от страна на министерството", заяви доц. Каменов.

В областта на масовия спорт се работи по програма "Спорт за децата в свободното време", която се реализира в две направления: "Начално обучение по вид спорт" и "Спортни занимания през ваканциите".

Бившият №1 в света Марат Сафин (Рус) получи мемориален "Ключ на Берси", след като сложи край на кариерата си. Рунакът загуби с 4:6, 7:5, 4:6 от Хуан Мартин дел Потро (Арж) във II кръг на турнира от серията "Мастърс" в Париж в последния си професионален мач

ГРОЗДАНОВ И ХАЛАЧЕВ БИЯТ НА ТЕНИС В ТУРЦИЯ

Тихомир Грозданов и Динко Халачев се класираха за II кръг на тенис турнира в турския курорт Анталия ($10 000). Грозданов се наложи със 7:6, 6:4 над "щастливия губещ" от квалификациите Лоренцо Джустино (Ит). Следващият му съперник ще бъде поставеният под щ8 Жил Де Соуса (Фр). Халачев победи с 6:3, 7:6 Ивайло Трайков и за място на 1/4 финалите ще играе с Андраж Бедене (Слвн). Двамата българи заработиха по 1 т. за ранглистата на АТР и по $200.

МИРЕЛА ДЕМИРЕВА АУТ ЗА 1 ГОДИНА

Българската националка в скока на височина Мирела Демирева може да пропусне цялата състезателна 2010 г. 20-годишната атлетка се възстановява от операция на глезена на левия си крак, на която се подложи през август. Тя няма да участва в предстоящите състезания в зала, а от треньорите ѝ са готови да жертват и летния сезон догодина, съобщи Делтанюз.

АРАБАДЖИЕВ 18-И ВЪВ ФРАНЦИЯ

Владимир Арабаджиев даде 18-о време в първия ден от тестовете на пилотите от сериите GP2 Азия на пистата "Пол Рикар" в Кастелет (Фр). 25-годишният пловдивчанин навърти 68 обиколки и изостана с 1.439 сек. от първия Мишел Херк (Рум). Другият българин - Пламен Кралев, направи 41 тура и остана 23-и с разлика от над 4 сек. от времето на румънеца.

Вратарят на Германия се самоуби

Вратарят на Хановер 96 и германския национален отбор по футбол Роберт Енке сложи край на живота си. 32-годишният страж на Бундестима е ударен със 160 км/ч от експресен влак по линията Хамбург - Бремен в малкото градче Нойщад ам Рюбенберге. На гарата е бил паркиран автомобилът му мерцедес, в който са намерени портфейлът и документите му за самоличност. Като основна причина за самоубийството се смята смъртта на 2-годишната му дъщеричка Лара през 2006 г., страдаща от порок на сърцето. През май тази година Роберт и съпругата му Тереза осиновиха друго момиченце на име Лейла, но това не успява да запълни празнината в семейството им. Според немската телевизия ARD Енке се самоубил само на 200 м от гроба на дъщеричката си. Длъжностни лица в Хановер 96 отбелязват, че той никога не се е възстановил след трагедията. Енке оставил предсмъртно писмо, но полицията отказва информация за съдържанието му и мястото, където е намерено.

За трагедията с Енке бяха уведомени германските национали, които са на лагер в Бон. Вратарят не беше повикан в състава, след като дълго време лекуваше стомашен вирус, но беше под №1 в списъка на селекционера Йоахим Льов за Мондиала в ЮАР 2010. Съботната контрола на Бундестима срещу Чили в Кьолн е отложена. "Трябва да дойдем на себе си, да се съберем и да помислим как да постъпим в тази ситуация. Това, което се случи, е ужасно. Всички сме потресени", заяви генералният секретар на немската федерация Волфганг Нирсбах. Президентът ѝ Тео Цванцигер поднесе съболезнования на съпругата и семейството на стража, след което обяви траур.

СНИМКИ БГНЕС

Фенове палят свещи в памет на самоубилия се вратар на Германия и Хановер 96 Роберт Енке

Това е Роберт Енке

Роден е на 24 август 1977 г. в Йена.
Играл за отборите на:
Карл Цайс Йена (1995-1996)
Борусия Мьонхенгладбах (1996-1999)
Бенфика (Порт) (1999-2002)
Барселона (Исп) (2002-2003)
Фенербахче (Тур) (2003, под наем)
Тенерифе (Исп) (2004, под наем)
Хановер 96 (2004-2009).
- вратар №1 в Бундеслигата за сезон 2008/2009 г.
- за националния отбор на Германия има 8 мача.

ВЪПРОС НА СЕДМИЦАТА

Трябва ли да се реализира проектът АЕЦ „Белене"?

номер 1914

ДУМА

да или не с SMS

0,50 лв. без ДДС

ВАШЕТО МНЕНИЕ ИМА ЗНАЧЕНИЕ! Отговорете с ДА или НЕ на нашия въпрос на седмицата на кратък номер **1914** за всички мобилни оператори. Според избрания от вас отговор напишете **DUMA DA** или **DUMA NE**.

ЕДИН ОТ ВАС ЩЕ СПЕЧЕЛИ ЕДНОМЕСЕЧЕН БЕЗПЛАТЕН АБОНАМЕНТ ЗА ВЕСТНИК ДУМА

4 плувни световни рекорда паднаха в Стокхолм

Четири световни рекорда бяха счупени на турнира за Световната купа по плуване на малък 25-метров басейн в Стокхолм (Шв). Джесика Харди (САЩ) постигна време от 28,96 сек. на 50 м бруст и подобри с 0,40 сек. постижението си от СК в Москва миналата събота. Цзин Чжао (Кит) финишира за 25,82 сек. на 50 м гръб, сваляйки 0,17 сек. от собствения си рекорд. Фелесити Галвес (Авл) преодоля дистанцията от 100 м бътерфлай за 55,46 сек., което е с 0.22 сек. по-бързо от предишния върхов резултат на сънародничката ѝ Джесика Шипър. На 200 м бътерфлай за мъже Кайо Алмейда (Браз) спря хронометрите на 1:49,11 мин., подобрявайки с 1.42 сек. времето на Николай Скворцов (Рус).

Осемкратният златен медалист от Пекин 2008 Майкъл Фелпс (САЩ) пък остана едва трети на 100 м съчетано плуване с 52,14 сек. Победител стана Герхард Зандберг (ЮАР) с 51,77 сек. Американецът не попадна на финала на 100 м гръб. Той беше дисквалифициран за твърде дълъг престой под водата след старта на серията.

Джесика Харди (САЩ) гледа към таблото с резултатите, след като подобри собствения си световен рекорд на 50 м бруст. Американката постигна време от 28.96 сек., облечена във високотехноличен плувен костюм от полиуретан, чиято употреба ще бъде забранена от 1 януари 2010 г.