cyanmagentayellowblack

ДУМА®

ЛЕВИЯТ ВЕСТНИК

61 на сто не искат хора с досиета във властта

Стр. 4

50ст.
ЧЕТВЪРТЪК 9 АПРИЛ 2009
ГОДИНА 19 БРОЙ 80 (5290)

www.duma.bg

ПРАВИТЕЛСТВОТО ОБСЪЖДА ДА ОБЯВИ

КРИЗА В СОФИЯ ЗАРАДИ БОКЛУКА

Столицата никога не е била по-чиста, убеден е Бойко Борисов

Правителството ще обсъди обявяването на криза на територията на Столична община, съобщиха от правителствената информационна служба вчера. В Министерския съвет бе депозиран докладът, изискан преди два дни от премиера Сергей Станишев, във връзка с кризата в сметосъбирането на територията на Столичната община. Той бе изготвен от министерствата на здравеопазването, на околната среда и водите и на регионалното развитие и благоустройството. От МОСВ подчертават, че столицата е изправена и пред друг сериозен екологичен проблем - гаранционният срок и срокът за съхранение на натрупаните стари бали в София е изтекъл. Анализът на министерствата сочи, че Столичната община извършва неадекватно дейностите по събирането, извозването и депонирането на битови отпадъци.

Междувременно обаче вчера от Москва кметът на София Бойко Борисов коментира, че столицата никога не е била толкова чиста, колкото сега.

Стр. 2

СНИМКА БГНЕС

По случай Световния ден на ромите премиерът Сергей Станишев посети ромската махала в Перущица вчера, където бе посрещнат емоционално от хората в квартала

Стр. 3

Господин Колев:

Циганското население е част от българския народ

▶17

Готвят пускането на платени пътища

▶7

Морят ни опасни вълни от покривите

▶15

Модерен театър отваря врати на 13 април

▶16

20-и сме по футбол в света, Бербатов 14-и в Европа

▶23 и 24

На гости на община Перник

▶12

Забраняват пушенето на обществени места от 2010 г.

Стр. 2

Няколко думи

И ДОБРЕ, ЧЕ НЕ СТЕ

ИВЕЛИН НИКОЛОВ

Бивши платени журналисти на ЦК на БКП като Йордан Попов и Михаил Вешим и бивши доносници на Шесто управление на ДС като Георги Данаилов написали книга "Защо не сме социалисти" (стр. 2). Така пародирали книгата на Сергей Станишев "Защото сме социалисти". Така "оборвали утопията на червения лидер". И доказвали, че премиерът бил "абсолютен дилетант"...

Очевидно нещо ги е стреснало. Страх ги е ветропоказателите, че младите българи отново прегръщат лявата идея, както връстниците им по цял свят. Затова 11-те тръгват да заливат пазара с ментето си.

И за да си привнесат поне малко авторитет, покрай ястребите на световната десница Рейгън и Чърчил, на корицата си са изтипосали символи на левицата и световната борба за мир като Айнщайн и Екзюпери. Недостойно!

А иначе точно на тези автори - отива им. И добре, че не са социалисти. Да не ни срамят. Благодарим им!

Утре четете в ДУМА статията на Айнщайн "Защо социализъм?", публикувана през 1949 г.

ДУМА
15
4

ISSN 0861-1346

Валутни курсове на БНБ за 9 април

EUR	USD ▲	GBP ▲	CHF ▼
1.9558	1.4782	2.1747	1.2893

cyanmagentayellowblack

cyanmagentayellowblack

cyanmagentayellowblackdop 2

Пишат книга „Защо не сме социалисти"

Книга със заглавието "Защо не сме социалисти" ще се появи на българския пазар, стана ясно вчера. Тя е творение на 11 автори и представлява пародия на книгата на Сергей Станишев "Защото сме социалисти". Авторите са: Георги Мишев, Георги Данаилов, Кръстьо Кръстев, Йордан Попов, Любослава Русева, Михаил Вешим, Йосиф Перец, Ганчо Савов, Георги Господинов, Стефан Вълев и Васил Станилов.

С разказите си в книгата писателите искали да оборят утопията, че книгата на Станишев била написана на един дъх. На корицата на "Защо не сме социалисти" са наредени лицата на Борис Христов, Антоан дьо Сент-Екзюпери, Захарий Стоянов, Иван Вазов, Алберт Айнщайн, Димитър Талев, Александър Солженицин и други, а в центъра намига клоун.

Авторите обаче се размиват с концепцията на книгата, защото двама от тях - Георги Данаилов и Георги Мишев, са били членове на БКП, а Кръстьо Кръстев, Йордан Попов, Михаил Вешим и Йосиф Перец са работили във вестник "Стършел" по времето, когато той беше орган на ЦК на БКП. В корицата също има известно объркване, защото поне двама от изобразените на нея - Алберт Айнщайн и Антоан дьо Сент-Екзюпери са симпатизанти на левите идеи.

„Позитано" 20

Общо събрание на "Сдружение генерали и офицери от запаса членове на БСП" ще се проведе на 15 април, сряда, от 10,30 часа в клуба на БСП на ул. "Боботинов" в кв. "Иван Вазов". Темата на сбирката ще е "Предизборната коалиционна политика на БСП". Доклад по темата ще изнесе Румен Петков, член на ИБ на Висшия съвет на партията.

БОРИСОВ: София никога не е била по-чиста

Кметът да си гледа задълженията, мръсотията е навсякъде, контрира премиерът

София никога не е била толкова чиста, колкото е сега. Това мнение изказа кметът Бойко Борисов вчера пред московския си колега Юрий Лужков. Лидерът на ГЕРБ е в руската столица по повод Дните на София в Москва. Именно в Русия го завари новината, че премиерът Сергей Станишев е свикал заседание, на което се е интересувал от здравните заплахи, които грозят София заради кризата с боклука. Всеки ден ходя и броя чистачките, изповяда се кметът. Според него криза с боклука няма, а Станишев и правителството "са в паника заради спрените еврофондове и заради това, че България е най-бедната и корумпирана страна в ЕС".

Пред придружаващите го журналисти кметът обясни, че министър-председателят се опитвал да върне концесията за чистотата на София на Вълка. Вълка, Станишев и Доган са едно и също, отсече лидерът на ГЕРБ. Според градоначалника премиерът трябвало да го аплодира, че е развалил консесията за боклука, а вместо това ходил "да брои кофи и да казва, че еди-къде си има пълна кофа".

Този жалък плач на Станишев за Вълка ме радва, добави столичният кмет.

Бойко Борисов първо да си гледа работата и след това да задава въпроси. Не ме интересуват нито вълци, нито зайци. Това, което ме интересува, е състоянието на София, а тя е много мръсна. Така премиерът Сергей Станишев коментира от Перущица обвиненията на лидера на ГЕРБ, предаде кореспондентът на ДУМА Веселка Венкова.

Тъжно е, че Борисов за пореден път очерни нашата държава в чужбина, каза още министър-председателят. Това е негов стил на поведение, начин на мислене и говорене. Днес го прави пред кмета на Москва, преди няколко дни пред кмета на Щутгарт. Прави го и всеки път, като ходи в Брюксел - като ученик, който иска да се покаже, добави Станишев. И изрази тревогата си, че София днес е най-мръсната столица в ЕС.

Че в София няма криза със събирането на отпадъците смята и зам.-кметът Минко Герджиков. Той даде пресконференция, на която представи резултатите от работата на бившия концесионер по почистването "Новера". Герджиков обаче призна, че все още има затруднения, защото новите фирми, с които общината е сключила договори, не са си набавили необходимата техника.

Кабинетът обявява криза в столицата

Правителството може да обяви криза на територията на Столична община заради проблемите с боклука. Това съобщиха от пресцентъра на кабинета. В Министерски съвет вече е депозиран докладът, изискан от премиера Сергей Станишев, във връзка с кризата със събирането на боклука. От Министерството на околната среда и водите алармират, че освен от епидемии, столицата е заплашена и от друг екологичен проблем. Гаранционният срок и срокът за съхранение на натрупаните стари бали в София е изтекъл, а от страна на общината няма предложение за решаването му.

Забраняват пушенето на обществени места от 2010 г.

От 1 юни 2010 г. да бъде забранено пушенето на обществени места. Това предвиждат промените в Закона за здравето, внесени от правителството. Те бяха обсъдени на първо четене от парламента вчера. Забраната ще важи за закритите обществени места, включително обществения транспорт, и в закритите работни помещения. Това означава, че няма да може да се пуши в закрити заведения, ресторанти и кафенета, в театри, училища, болници и на работните места. Пушачите ще могат да припалват само на улицата и вкъщи.

Глобяват фирмата, сложила билборда с Хитлер

Столична община ще наложи финансова санкция на фирмата, която е поставила рекламното пано с лика на Хитлер, съобщи зам.-кметът по финанси на на София Минко Герджиков. Той обясни, че при наличието на такива билборди те се отстраняват, а фирмата, която ги е поставила, бива санкционирана финансово. Фирмите, които сключват договори с общината за поставянето на рекламни пана, носят отговорност да не се поставят неща, които не отговарят на обществения морал, или такива, които показват насилие или порнография. Ако те не изпълнят този си ангажимент, ние ги санкционираме със сваляне на билборда и може да ги санкционираме финансово, обясни Герджиков.

Междувременно стана ясно, че рекламни пана с Хитлер са се появили и в Пловдив, и във Велико Търново. Билбордовете и там вече са демонтирани по заповед на кметовете.

„Паяци" дебнат лимузините пред дискотеките

Коли на "Паркинги и гаражи" ще вдигат неправилно паркирани автомобили и в тъмните часове на деня след 21 часа. За новата акция съобщиха вчера от столичния КАТ. В момента лъскави возила паркират нощем пред заведения и ресторанти дори и на непозволени места, защото "паяците" почиват след 9 часа вечерта. Две чисто нови машини ще дебнат нарушителите по столичните улици от днес. Машините бяха представени официално в присъствието на вътрешния министър Михаил Миков. Той обяви и новите началници на столичната "Пътна полиция". Това са Ваньо Стоевски и Тенчо Тенев.

Стоевски до момента беше заместник-началник, а Тенев е командирован от Димитровград. В края на март Миков понижи в длъжност досегашния началник Венцислав Симеонов заради неупражнен контрол и системни нарушения на служебната дисциплина. Проверка на Инспектората в МВР откри голямо количество прекратени преписки за пияни шофьори и потулени актове за превишена скорост в софийския КАТ.

ОБЩИНА КОСТИНБРОД

Р Е Ш Е Н И Е № 214
07.10.2008 г.

На основание чл.21, ал.1, т.8 от ЗМСМА и чл3, ал.3, чл.4, ал.2 и чл.31 от ЗПСК, чл.2 и чл.5 от Наредбата за търговете и конкурсите, Общински съвет Костинброд на свое заседание, прие

Р Е Ш Е Н И Е:

1. Приема представения правен анализ и оценка на обект: Сграда - бивше училище със ЗП = 310.00 кв.м., на един етаж с прилежащия терен - УПИ V≤≤ - За социални дейности", с площ 3 850.00 кв.м. от кв. 11 по плана на с.Чибаовци, община Костинброд и утвърждава тръжна документация.

2. За обекта да се проведе публично оповестен конкурс на един етап с начална конкурсна цена 81 744.00 лв., при следните съществени конкурсни условия:

2.1. Да бъде предназначен за социални услуги или производствена дейност;

2.2. Размерът на вложените инвестиции за ремонт, инфраструктура и др. да е не по- малък от 50 000.00 лв. за периода от 3 години;

2.3.Да бъдат разкрити не по - малко от 5 постоянни работни места;

2.4. Пет години не могат да се извършват разпоредителни сделки с имота.

3. Конкурсната документация се закупува от Общинска администрация - Костинброд, ул."Охрид" №1, ет.1, стая №7, срещу 200 лв. за комплект, платени в брой в касата на общината. Началната дата за закупуване на конкурсната документация е първият работен ден след обнародване на решението в Държавен вестник", краен срок - 15 - ият ден след обнародване на решението в Държавен вестник".

4. Документацията се закупува срещу предоставяне на лична карта за физическите лица и копие от съдебно решение и удостоверение за актуално състояние за кандидатите - юридически лица.

5. Лицата, закупили конкурсна документация, могат до 5 дни след датата на закупуването да отправят писмено искане за разясняване по процедурата за провеждане на конкурса.

6. Депозит за участие и обезпечение на изпълнението - 8 174,40 лв., внесени по сметка на община Костинброд № BG 31 UNCR 9660 3269 0391 23, BIC UNCRBGSF при Уни Кредит Булбанк" до последния работен ден преди провеждане на конкурса.

7. Краен срок за подаване на предложенията е 20 - тия ден след обнародването на решението в Държавен вестник" до 16.00ч.

8. Към достигнатата на конкурса крайна продажна цена се начислява 20% ДДС.

9. Упълномощава кмета на общината да проведе всички процедури по провеждане на конкурса, като след приключването им внесе доклад на комисията с предложена класация и проекта за приватизационен договор за одобрение от Общински съвет.

ПРЕДСЕДАТЕЛ НА
ОБЩИНСКИ СЪВЕТ КОСТИНБРОД:

/ЗОЯ ЙОРДАНОВА/

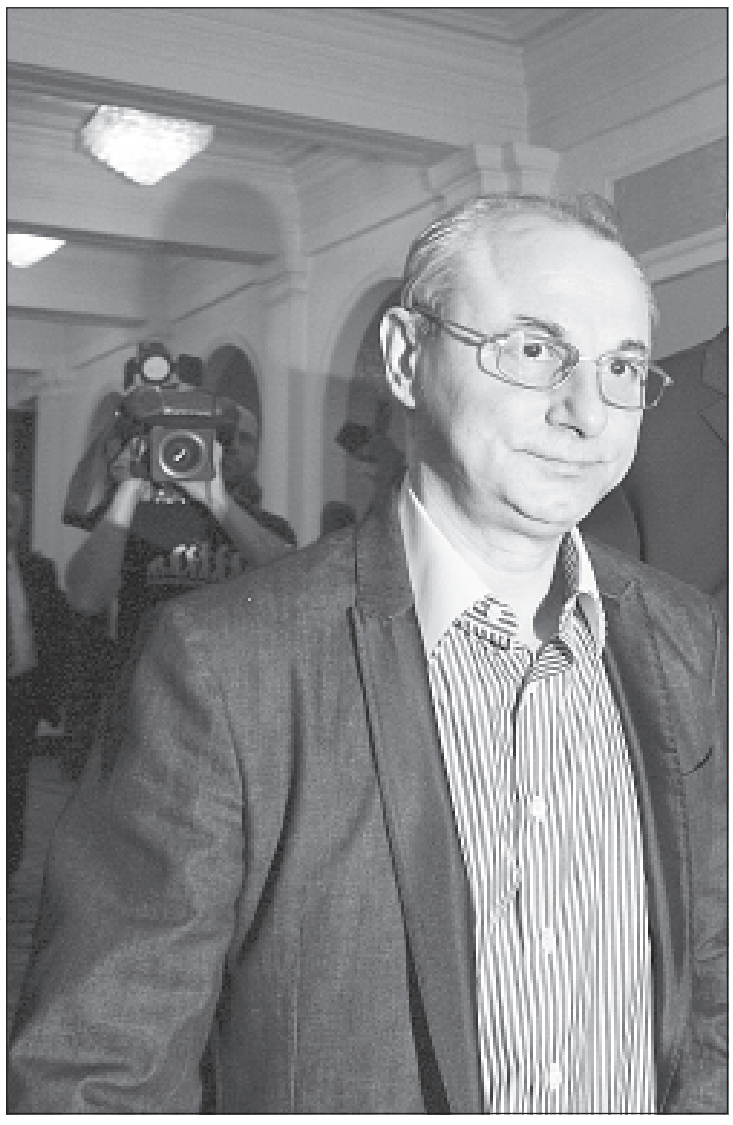

СНИМКА БЛАГОВЕСТА ЦВЕТКОВА

Председателят на ДПС и председател на групата на партията в НС Ахмед Доган изненада вчера колеги и журналисти, като се появи ненадейно в парламента за рождения ден на дългогодишния си колега Юнал Лютфи. Сокола донесе на рожденика букет рози и статуетка на любимия си християнски светия св. Георги Победоносец

cyanmagentayellowblackdop 2

cyanmagentayellowblack

Ромите най-застрашени от безработица

Единствено с образование може да си намерите по-квалифицирана работа, апелира към тях Станишев

Ромите са сред българските граждани, които най-много се нуждаят от подкрепа при безработица чрез квалификация, обучение, временна заетост. Това съобщи пред журналисти в Перущица министър-председателят Сергей Станишев по повод решаването на проблема с ромската безработица. По думите на премиера през тази година в националния план за заетост правителството е планирало 200 млн. лв. за тази цел. Той уточни, че това е значителна сума и чрез тези пари ще се разкрият 50 000 работни места. Ромите са основните бенефициенти по програмите на Министерството на труда и социалната политика и това трябва да продължи да се разширява в условията на криза, тъй като те са първите застрашени от безработица. Според Станишев в условията на криза е важно на всеки един български гражданин, било то етнически българин, ром или турчин, да се даде шанс колкото може. Премиерът отбеляза, че за ромите, освен намирането на работа, най-важният проблем е и образованието. Само с образование българите от ромски произход могат да си намерят по-квалифицирана и високодоходна работа, добави Станишев. Министър-председателят не забрави да напомни на участниците в културния събор да спазват реда в държавата и на всяка цена да пращат децата си на училище.

Премиерът беше поканен в Перущица по случай 8 април - Международния ден на ромите. По света този ден е тъжен и печален, но за нас това е радостен ден, заяви на площада водещият на церемонията. Той припомни, че причината за паметния ден е спасяването на ромите от депортиране в нацистките лагери. С химна "Джелем, джелем" започна фестивалът на ромската култура в малкото градче, в което ромите са близо 2000 души. Стотици бяха се стекли да посрещнат премиера и бързаха да си направят снимка за спомен с него за цялото домочадие.

СНИМКА БГНЕС

Около 60 души от казанлъшкия квартал "Кармен" отидоха организирано на баня със специално нает за целта автобус, с което почетоха Международния ден на ромите

Тома Томов: Само БСП има роми в своите листи

Ромите трябва да вземат по-сериозно участие в политиката. Това каза на кръгла маса единственият депутат от ромски произход в парламента Тома Томов, предаде агенция "Фокус". По думите на Томов, ромската общност се намира в социален капан, който трудно щял да бъде преодолян. Досега ромите са постигали част от целите си благодарение на неправителствени организации и на човешки ресурс в сферата на административната власт, посочи депутатът. Според него с оглед на финансовата и икономическата криза проблемите на ромската етническа група трудно ще бъдат разрешени, ако ромите нямат възможност да наложат политически натиск, за да се измъкнат от "социалния капан". Според Томов всички партии в момента, включително и ГЕРБ, не са откровени по отношение на ромите и единствено БСП биха включили роми в листите си.

ОТ 17 МАЙ ЗАПОЧВА КАМПАНИЯТА ЗА ЕВРОВОТА

Предизборната кампания за ЕП ще започне на 17 май 2009 г. и ще продължи до 6 юни. Това стана ясно вчера по време на редовния брифинг на Централната избирателна комисия за изборите. Според решение на ЦИК районните избирателни комисии трябва да бъдат съставени до 22 април, като те ще са 31 на брой за цялата страна. Регистрацията на партии за изборите за европейски парламент ще започне на 15 април, като минимумът събрани подписи на граждани за регистрацията е 10 000 подписа за независим кандидат, 15 000 за партии и 20 000 за коалиции. В случай, че Лисабонският договор влезе в сила по време на 5-годишния мандат, на избраните 17 евродепутати ще има и един резервен - 18-и. Той ще е от партията, която има най-голям остатък след другите партии, които вече са излъчили свои евродепутати.

ГИНЬО ГАНЕВ ПАК ЗОВЕ ЗА ДОБРО МЕСТНО УПРАВЛЕНИЕ

Общинските администрации трябва да променят отношението си към жителите на населените места, да спрем да говорим за хората в общините като за население, а като за граждани на българската държава. Това заяви вчера омбудсманът Гиньо Ганев пред участниците в среща на представителите на местните власти от Асоциацията на дунавските общини в Свищов. По негова инициатива кметовете на 20 от общо 37 общини от седем области подписаха протокол за принципите на доброто управление и необходимите мерки за тяхното осъществяване. Препоръките на омбудсмана към общинските съвети са за постигане на прозрачност и засилване на гражданското участие във властта.

Миков защити следене чрез SMS-и

МИЛА ХРИСТОВА

Законопроектът за изменение на Закона за електронните съобщения е необходим на министерството, но е два пъти по-необходим за сигурността на гражданите, защото престъпността става все по-мобилна и добре оборудвана. Това заяви вчера вътрешният министър Михаил Миков, който беше повикан от депутатите в НС. Той подчерта, че престъпниците работят с 10 до 15 телефона с различни СИМ-карти и оттам идва и увеличения брой на направените разпечатки от МВР - общо 330 000, като цифрата на хората, за които те са направени, е 20 000. Миков допълни, че това не е някакво негово желание за повече власт. В негова подкрепа депутатката от Коалиция за България Диана Хитова каза, че говорим за национална сигурост и за безопасността на самите граждани и даде за пример инциденти с изчезналия бизнесмен Киров и загубили се младежи, които биха се намерили при контрол на джиесемите. Сигурен съм, че ако този закон мине през зала, той ще се превърне в казус на съдилищата - на административните и на Конституционния съд, каза шефът на вътрешната комисия Минчо Спасов.

Левицата в Бургас излъчи кандидат-депутати

БСП - Бургас, излезе с решение за своите кандидати за евродепутати и депутати за 41-то Народно събрание, издигнати от основните партийни организации. Най-много гласове събра председателят на БСП в града Димитър Стоянов и областният управител Любомир Пантелеев. Сред издигнатите за депутати са Корнелия Нинова, Георги Киров, Петър Петров, Йоан Костадинов, Георги Кадиев, Младен Костов. Председателят на БСП в Бургас Димитър Стоянов си направи отвод, защото обясни, че е избран за шеф на общинското ръководство в Бургас. Най-големи шансове за депутат в НС има Любомир Пантелеев. За евродепутати бяха номинирани Илияна Йотова, Корнелия Нинова, Меглена Плугчиева и Маруся Любчева.

Почина акад. Борислав Боянов

На 8 април на 65-годишна възраст внезапно почина известният математик акад. Борислав Боянов, съобщиха вчера от БАН. Той преподаваше теория на апроксимациите и числено интегриране в Софийския университет, бил е декан на Факултета по математика и информатика и академик в БАН от 1997 г.

Поклон пред делото му!

Четирима напуснаха ОДС заради Костов

МИЛЕНА НИКОЛОВА

Четиримата депутати от СДС Марио Тагарински, Иван Колчаков, Димитър Йорданов и Димитър Димитров напуснаха вчера парламентарната гурпа на ОДС като всеки един от тях се аргументира с политиката, водена от новия лидер Мартин Димитров и връзката с ДСБ и ИВан Костов. Партията СДС е история, не ми се остава в историята, там е мястото на Иван Костов, заяви пред журналистите в парламента Иван Колчаков.

Дясното обединение, поне това, заради което се събрахме, не се състоя, заяви Марио Тагарински. Не ми се живее в командирско средновековие, категоричен беше той. Според него участието му в ОДС се изчерпало. Не може една организация, която беше на върха, имаше 80 000 членове, да стигне до 3000 - 4000 реални членове, каза той.

Напускам парламентарната група на ОДС, като напускам едновременно и Националния съвет на СДС, за да изразя мнението на онази част от членовете и симпатизантите на СДС, които не са съгласни с коалицията с Иван Костов, който затвори вратата за широка дясна коалиция и победа на дясното на следващите избори, аргументира се на свой ред Димитър Йорданов. Четиримата парламентаристи обявиха, че засега няма да ходят в други парламентарни групи, но според Димитров имало разговори с тях да се присъединят към новата група на "Ред, законност, справедливост".

За да контрира преливането в новата парламентарна група на РЗС, Костов обяви на съвместен брифинг с Мартин Димитров, че се водели преговори с партията на Яне Янев. Той е на масата на преговорите за нашето споразумение, заяви лидерът на ДСБ. Преди време Димитър Абаджиев обясни пред ДУМА, че не може да става дума за обединение на консерватори и християндемократи.

Парламентарната ни група ще оцелее, категоричен беше за ДУМА и лидерът на СДС Мартин Димитров. Според него няма да има повече напуснали депутати и няма да се наложи да се събират в обща група с ДСБ. Напуснаха ни тези, които видяха, че няма да са водачи на парламентарните листи, допълни той.

NOVEL BUILDING
Строителна и инвестиционна компания
гр.София 1330, ул. „Гюешево" 83, БЦ Сердика,
тел. (02) 920 4112 факс (02) 920 1782.
Българска компания, която разработва и реализира качествени, иновативни проекти в областта на строителството.

72 000 са проверени от Комисията по досиетата

Хората „с картончета” - вън от властта, искат 61% от българите

Над 72 хиляди души е проверила Комисията по досиетата за 2 години. Това съобщи вчера председателят на контролния орган Евтим Костадинов на конференция по повод годишнината от създаването на комисията. Общо 2012 души от проверените са имали връзка с бившата Държавна сигурност. Над 20 хиляди копия от документи пък са предоставени на тези, които искат да ги притежават. Костадинов отбеляза, че комисията е започнала работа с нулев рейтинг сред обществото, но за тези две години екипът й е доказал необходимостта си и значението си. Като постижение той отчете и създаването на обществена читалня към комисията, където вече над 4500 души са се запознали с документи, които ги интересуват, като 2000 от тях са чели личните си дела. Над 840 българи са се възползували от възможността да получат удостоверения, че са засегнати от репресия. Комисията има правомощия да издава и такива документи.

В момента се проверяват бивши и настоящи служители на МВР. Целият картотечен фонд и регистрационните дневници на министерството вече са в комисията, каза още Костадинов. Националното следствие е предоставило на комисията над 4500 архивни единици от Военна полиция и Военно контраразузнаване. Приема се и архивът на Националната разузнавателна служба.

На конференцията присъства и вътрешният министър Михаил Миков. Той поздрави служителите на комисията и ги похвали, че не са заложник на различните политически интереси. Със създаването и функционирането на комисията обществото ни доказа, че има сили да погледне миналото си и с тежките, и с хубавите му моменти, каза още министърът. От юли 2009 г. в Банкя ще заработи и сградата на комисията за складиране на материали.

По повод годишнината на Комисията по досиетата НЦИОМ представи проучване, според което българите все повече се интересуват от работата й. Една трета от гражданите продължават да имат резерви, не толкова към дейността на комисията, колкото към медийните интерпретации от нейните решения. Според изследването 61% от българите са категорични, че хора с досиета нямат място във властта. 37 на сто пък смятат, че журналистите от частните медии трябва да бъдат проверявани от 1989 г. до днес, а не само от момента, когато законът влезе в сила.

МОМЧЕ С ПИРОН В ГЛАВАТА ПРИЕХА В „ПИРОГОВ”

15-годишно момче със забит пирон в главата е било прието в “Пирогов” вчера. То пристигнало в болницата от Самоков, където лекарите му поставили диагноза хематом. При преглед се установило, че в черепа му има забито чуждо тяло. Оказва се, че Д.К. е паднал върху дъска и пиронът в нея се е забил в черепа му.

ОТЛОЖИХА ДЕЛОТО СРЕЩУ ФИДЕЛ БЕЕВ

Софийски градски съд отложи делото срещу бившия градоначалник на Велинград и настоящ депутат Фидел Беев. Причина за отлагането бе представянето на болничен лист, според който Беев се нуждае от домашно лечение до 6 май 2009 г. Зам.градският прокурор Роман Василев заяви, че ще бъде проверена болницата, която е издала документа и ако се установи нередност ще бъде образувано досъдебно производство.

МИНИСТЕРСТВО НА ИКОНОМИКАТА И ЕНЕРГЕТИКАТА

ОБЯВЯВА

КОНКУРС ЗА ДЛЪЖНОСТТА **„ГЛАВЕН ЕКСПЕРТ”**
в сектор **„Контрол на техническата експлоатация”**,
отдел **„Електроенергетика и топлоенергетика”**, дирекция **„Сигурност на енергоснабдяването”**

Заповед № РД-16-353 / 02.04.2009 г. на министъра на икономиката и енергетиката,

Описание на длъжността „Главен експерт”:
Изпълняващият длъжността осъществява изпълнението на контролните функции на министъра във връзка със състоянието на техническата експлоатация на обектите за производство, пренос и разпределение на електрическата енергия. Организира и провежда разследвания и анализира възникналите аварии със съоръженията в енергийните обекти – централи, подстанции и мрежи. Извършва или участва в провеждането на комплексни, оперативни и контролни проверки, с цел повишаване надеждността и ефективността на съоръженията, подобряване състоянието на техническата експлоатация и квалификацията на експлоатационния персонал. Въз основа на резултатите от проверките на енергийните обекти съставя актове за установени административни нарушения. Участва в разработването на нормативни материали или в изготвяне на становища по тях, организира и/или участва в технически съвети по въпроси, свързани с експлоатацията на топлотехническите съоръжения, като представя становища по разглежданите въпроси от своята компетентност. Участва в изпитни комисии при провеждането на изпити на ръководителите по експлоатация и техническа безопасност в енергийните дружества.

Минимални и специфични изисквания за длъжността: “главен експерт”
- да притежават образователно-квалификационна степен “бакалавър”;
- минимален ранг III младши или професионален опит: 4 години по специалността;
- специалност, по която е придобито образованието: електроенергетика;
- компютърна грамотност Word, Excel, Power Point), работа с правно информационни системи;
- желателна е допълнителна квалификация в областта на условия на труд, безопасност и здраве при работа;
- владеене/ползване на чужд език - препоръчително

Ние Ви предлагаме:
- Основна месечна заплата за длъжността: 620 лв.; съгласно чл. 5, ал., 4 от ПМС № 46/26.02.2009 г.;
- Личните осигурителни вноски за Държавното обществено осигуряване и здравното осигуряване на държавните служители са за сметка на държавния бюджет съгласно чл. 6, ал. 5 от КСО;
- Възможност за кариерно развитие;
- Обучение за новоназначени служители, както и обучение за професионално развитие в съответната област;
- Платен годишен отпуск за заеманата длъжност в размер на 37 работни дни;
- Осигурен ежегоден профилактичен медицински преглед;
- Фиксирано работно време от 9.00 ч. до 17.30 ч.;
- Добра работна среда;
- Работа в екип;

Конкурсът ще се проведе чрез:
- Тест
- Интервю

Необходими документи за кандидатстване:
- Заявление за участие в конкурс (Приложение №2 към чл. 17, ал. 1 от НПКДС);
- Декларация по чл. 17, ал.2 от НПКДС;
- Копие от документи за придобита образователно-квалификационна степен, юридическа правоспособност, допълнителна квалификация, документи за степен на образование или професионална квалификация издадени от други държави се признават след легализирането им от Министерство на образованието и науката при условия и по ред, определени с наредба на министъра на образованието и науката;
- Копие от документи, удостоверяващи продължителността на професионалния опит, (трудова книжка; и/или служебна книжка; и/или осигурителна книжка; и/или официален документ на български език, доказващ извършване на дейност в чужбина)

Необходимите документи се подават в деловодството на министерство на икономиката и енергетиката в сградата на ул. ”Леге” № 4. Документите се приемат всеки работен ден от 9, 30 ч. до 12, 00 ч. и от 14, 00 ч. до 17, 00 ч. от служител на дирекция “Човешки ресурси и организационно развитие”.

Срок за подаване на необходимите документи: до 10 – тия ден, включително от публикуване на обявата за конкурса.
Съобщенията във връзка с конкурса ще се обявяват на информационните табла във фоайетата на сградите на Министерство на икономиката и енергетиката – ул. “Славянска” №8, ул. “Леге” №4 и ул. “Триадица” № 8.
Информацията за конкурса е публикувана и на Интернет страницата на Министерство на икономиката и енергетиката: www.mee.government.bg

Съгласно чл. 17, ал. 3 от Наредбата за провеждане на конкурсите за държавни служители, подаването на документи за кандидатстване в обявения конкурс се извършва лично от всеки кандидат или чрез пълномощник.

СНИМКА БГНЕС

Министърът на вътрешните работи Михаил Миков връчи на пътните полицаи в София петнайсет нови ескортни мотора “БМВ”, пет мотора за магистралната полиция от същата марка, един микробус “Фолксваген” за дежурната група за посещения на тежки пътнотранспортни произшествия и два супермодерни “паяка”, които могат да вдигат коли до 5 тона

Пишат акт на Борисов, не се извинил на БСП

Бойко Борисов ще бъде поканен в Комисията за защита от дискриминация за съставяне на акт, стана ясно вчера след заседание на състава й. Столичният кмет ще бъде глобен за административно нарушение. Преди повече от четири месеца комисията постанови лидерът на ГЕРБ да се извини на социалистите заради изказването си, че в БСП всички са без морал. Борисов обаче отказа да се извини. Според закона го заплашва глоба до 10 000 лева, ако не изпълни постановлението на комисията. Засега обаче само ще му бъде съставен акт. Ако кметът не откликне на поканата, актът ще бъде съставен в негово отсъствие, като след това ще му бъде връчен, за да направи и своите възражения. Едва след това ще се разглежда и въпросът за налагане на санкции.

Кметът на Силистра остава на поста си

Силистренският кмет Иво Андонов няма да бъде отстранен от длъжност, реши Общинската избирателна комисия (ОИК). Членовете на комисията прецениха, че сигналите за нарушения, подадени от местния лидер на “Атака” и бивш зам.-кмет Димчо Кьосев, са неоснователни и не следва да бъдат вземани под внимание. Андонов бе обвинен в конфликт на интереси, защото е председател на Асоциацията за трансгранично сътрудничество “Дунав”, съдружник в частна фирма и едновременно кмет. И двете обвинения обаче бяха категорично отхвърлени от Общинската избирателна комисия.

ВОЙНАТА НА ПЪТЯ

Жертвите в катастрофи намалели през 2009 г.

През тази година има 57 по-малко убити и 350 по-малко ранени спрямо същия период за миналата година. Цифрите обяви вчера министърът на вътрешните работи Михаил Миков. Той очаква промените в Закона за движение по пътищата да бъдат приети до месец и половина.

Тежка катастрофа по чудо се размина без жертви миналата сутрин в София. БМВ се заби в такси на бул. “Симеоновско шосе” в отсечката между Околовръстния път и отбивката за Студентски град. Шофьорът на таксито бил ранен, настанен е в “Пирогов”, но без опасност за живота. По първоначални данни БМВ-то е карало с много висока скорост.

102 198 лева компенсации ще получи „Идеал Стандарт-Видима”

Фирмата за производство на санитарна арматура ще получи 102 198 лв. за компенсации на 622 работници, които се трудят при непълно работно време, съобщава директорът на габровската Търговско-промишлена палата Галина Михнева. Агенцията по заетостта е одобрила предложението да бъдат отпуснати средства на севлиевската фирма, в която работят повече от 2100 души и която е структуроопределяща в Габровска област. Още 11 фирми от Габрово, Дряново и Севлиево ще бъдат подпомогнати от държавата по Постановление 44 на Министерския съвет за компенсации на работници и служители с намалено работно време, уточни БТА.

СНИМКА ПРЕСФОТО/БТА

Лекари от Университетската болница във Варна за първи път оперираха пациент с декстрокардия, или така нареченото “сърце отдясно”. Сърцето на 60-годишния Анвер Кадир е позиционирано надясно вместо наляво. Болният се чувства добре след операцията

Тръгна първи център за болногледачи

Нова медицинска специалност в България в помощ на сестри и лекари

ПЕТЪР МАРИНОВ

Първите 30 курсисти, обучавани в продължение на три месеца в първия в България Център за професионално обучение на санитари към варненската болница “Св. Марина”, след успешно положен устен и писмен изпит тържествено получиха своите сертификати. Проектът е на МБАЛ “Св. Марина” с партньорското участие на Центъра за професионално обучение “Сен Мишел” в Малетроа (Франция) с директор Сесил Рийо, и Медицинския университет “Проф. д-р Параскев Стоянов” във Варна. Ръководителят на успешно реализирания проект (110 кандидати са се съревновавали за 30-те места) доц. д-р Валерия Калева съобщи, че вече е започнала “доста тромавата процедура” за трансформиране на новия Център за професионално обучение на санитари в Център за болногледачи, т.е. да бъде официално сформирана нова професия с нова медицинска специалност в България - болногледач, разбира се, с разрешение на Министерството на здравеопазването и Министерството на образованието и науката. Според нея целта на бъдещия Център за болногледачи е санитарите да добият нови умения и добра квалификация, за да бъдат надежден помощник на лекарите и медицинските сестри в ежедневните грижи за пациентите.

Стремежът е да се достигне европейско ниво и по-точно това на Франция, която според специалистите е въвела най-добрата здравна система в Европа.

СЕРГЕЙ СТАНИШЕВ: Ще подкрепяме развитието на модерно здравеопазване

Държавата ще продължи подкрепата си за изграждане на по-съвременно здравеопазване, обеща в приветствието си до съсловието в бели престилки на празничното тържество в резиденция “Бояна” за 7 април министър-председателят Сергей Станишев. Той изтъкна, че “да работиш в здравеопазването не е просто професия, а призвание, защото основната мотивация е желанието да се помогне на нуждаещите се. Професията изисква голяма отговорност, голямо интелектуално, емоционално и дори физическо усилие и в България винаги е имало особено отношение към учителите и лекарите, към хората, които се грижат за бъдещето на нацията и за ежедневните проблеми на всеки човек”.

Правителството си дава ясна сметка, че предстои още работа за издигането на българското здравеопазване на най-високо ниво, на нивото на европейските и световните стандарти, подчерта премиерът. Факт е, че през последните години приоритетно се увеличават средствата, които държавата отделя за модернизация на здравеопазването, които заедно с професионализма на здравните работници са неотделим елемент за качествени здравни услуги. Многобройни са примерите за откриване на обновени отделения в цялата страна, снабдени с модерна апаратура и подобрени условия за работа. Предстои още да бъде направено по отношение на закупуването на модерна апаратура и подобряване заплащането на труда на здравните работници, изтъкна още премиерът и подчерта, че независимо от рязко променените условия в световен мащаб правителството ще продължи да отделя значителни средства за българското здравеопазване.

На тържеството бяха отличени здравни работници, номинирани от цялото съсловие за техния принос и постижения. Министър Евгений Желев награди с Почетен плакет на Министерството на здравеопазването г-жа Милка Василева, медицинска сестра с 30-годишен стаж и зам.-председател на БАПЗГ, Симеон Василев - председател на Асоциацията на директорите на областните болници и народен представител в 40-то Народно събрание, и доц. Бойко Коруков - изп. директор на УМБАЛ “Царица Йоанна-ИСУЛ”.

ОБЩИНА БЛАГОЕВГРАД

О Б Я В Л Е Н И Е

На основание чл.21, ал.1, 2 и 3; чл.22 и чл.25, ал.1 от Закона за общинска собственост, във връзка с влезлите в сила ПУП /ЗРП/ на III микрорайон - Благоевград, одобрен със Заповед щ 890/10.11.1997 г. на кмета на община Благоевград; ПУР, одобрен със Заповед щ 1162/19.09.2005 г. на кмета на община Благоевград; ПУР, одобрен със Заповед щ 312/25.03.2005 г. на кмета на община Благоевград и необходимостта от прокарване на улици “Владо Черноземски” и ул.”Сан Стефано” с цел благоустрояване и задоволяване на общински нужди, които не могат да бъдат реализирани по друг начин,

УВЕДОМЯВАМЕ

собствениците на поземлени имоти с идентификатори 04279.610.268, 04279.610.281, 04279.610.278, 04279.610.200, 04279.610.199, 04279.610.201, 04279.610.202, 04279.610.125, 04279.610.337, 04279.610.295, 04279.610.335, 04279.611.89 и 04279.611.23 по кадастралната карта на Благоевград, одобрена със Заповед щ РД-18-32/10.05.2006 г., че част от имотите им ще бъде отчуждена за строителството на описаните по горе улица, както следва:

I. **Улица “Владо Черноземски”**

- 1 кв.м от поземлен имот с идентификатор 04279.610.268 по кадастралната карта на Благоевград, одобрена със Заповед № РД-18-32/10.05.2006 г. /стар пл.№ 772/. Собствениците на имота са Иван Апостолов Ангелов, Маргарита Апостолова Костова, Цветанка Апостолова Рангелова и Елисавета Апостолова Стоянова. Оценката на отчуждаващата се част от имота, изготвена от лицензиран оценител, е на стойност 700 лв.

- 2 кв.м от поземлен имот с идентификатор 04279.610.281 по кадастралната карта на Благоевград, одобрена със Заповед № РД-18-32/10.05.2006 г. /стар пл.№ 715/. Собственици на имота са Христо Георгиев Андонов, Владимир Томов Златков и Яким Стефанов Христов. Оценката на отчуждаващата се част от имота, изготвена от лицензиран оценител, е на стойност 1600 лв.

- 3 кв.м от поземлен имот с идентификатор 04279.610.278 по кадастралната карта на Благоевград, одобрена със Заповед № РД-18-32/10.05.2006 г. /стар пл.№ 712/. Собствениците на имота са Фроса Миланова Машева и Алекси Миланов Иванов. Оценката на отчуждаващата се част от имота, изготвена от лицензиран оценител, е на стойност 1990 лв.

- 35 кв.м от поземлен имот с идентификатор 04279.610.200 по кадастралната карта на Благоевград, одобрена със Заповед № РД-18-32/10.05.2006 г. /стар пл.№ 253/. Собственик на имота е Станке Стоилков Крекмански. Оценката на отчуждаващата се част от имота, изготвена от лицензиран оценител, е на стойност 24 900 лв.

- 51 кв.м от поземлен имот с идентификатор 04279.610.199 по кадастралната карта на Благоевград, одобрена със Заповед № РД-18-32/10.05.2006 г. /стар пл.№ 7551/. Собствениците на имота са Янка Димитрова Маринова, Любима Славева Узунова, Димитър Славев Неговански, Пауна Миланова Неговановска, Олга Георгиева Неговановска, Цветанка Георгиева Кирмина, Петър Георгиев Неговански, Теменужка Василева Христова, Снежана Василева Траханарова, Васил Иванов Шкумбов и Асен Иванов Шкумбов. Оценката на отчуждаващата се част от имота, изготвена от лицензиран оценител, е на стойност 37 400 лв.

- 18 кв.м от поземлен имот с идентификатор 04279.610.201 по кадастралната карта на Благоевград, одобрена със Заповед № РД-18-32/10.05.2006 г. /стар пл.№ 793/. Собствениците на имота са Александров Христов Миловански и Силвана Евгениева Стоименова. Оценката на отчуждаващата се част от имота, изготвена от лицензиран оценител, е на стойност 13 800 лв.

- 20 кв.м от поземлен имот с идентификатор 04279.610.202 по кадастралната карта на Благоевград, одобрена, със Заповед № РД-18-32/10.05.2006 г. /стар пл.№ 792/. Собственик на имота е Емилия Кирилова Янкова. Оценката на отчуждаващата се част от имота, изготвена от лицензиран оценител, е на стойност 15 300 лв.

- 13 кв.м от поземлен имот с идентификатор 04279.610.125 по кадастралната карта на Благоевград, одобрена със Заповед № РД-18-32/10.05.2006 г. /стар пл.№ 797/. Собствениците на имота са Елена Любомирова Бациева и Искра Любомирова Чакърова. Оценката на отчуждаващата се част от имота от лицензиран оценител е на стойност 8700 лв.

- 49 кв.м от поземлен имот с идентификатор 04279.610.337 по кадастралната карта на Благоевград, одобрена със Заповед № РД-18-32/10.05.2006 г. /стар пл.№ 697/. Собствениците на имота са Илонка Стоева Рашкова, Иван Стойов Хаджиев и Лиляна Иванова Хаджиева. Оценката на отчуждаващата се част от имота от лицензиран оценител е на стойност 50 000 лв.

- 99 кв.м от поземлен имот с идентификатор 04279.610.295 по кадастралната карта на Благоевград, одобрена със Заповед № РД-18-32/10.05.2006 г. /стар пл.№ 9222/. Собствениците на имота са Смилен Васев Демиревски, Кадифка Давидкова Ганева, Стефка Димитрова Митова, Васил Димитров Милчев, Василий Евтимов Смирнов, Малинка Димитрова Неврокопска, Ботьо Николов Миладинов, Огнян Николов Миладинов, Цветан Герасимов Георгиев, Рилка Бориславова Стефанова, Виолета Георгиева Маринова, Магдалена Димитрова Хаджиценева и Сотир Димитров Барбутов. Оценката на отчуждаващата се част от имота от лицензиран оценител е на стойност 101 000 лв.

- 59 кв.м от поземлен имот с идентификатор 04279.610.335 по кадастралната карта на Благоевград, одобрена със Заповед № РД-18-32/10.05.2006 г. /стар пл.№ 9105/. Собствениците на имота са Славчо Димитров Ичков, Аглика Димитрова Величкова, Теменужка Владева Габерска, Йорданка Митрева Иванова, Роза Георгиева Давидкова и Владимир Георгиев Иванов. Оценката на отчуждаващата се част от имота от лицензиран оценител е на стойност 60 100 лв.

II. **Улица “Сан Стефано”**

- 3 кв.м от поземлен имот с идентификатор 04279.611.89 по кадастралната карта на Благоевград, одобрена със Заповед № РД-18-32/10.05.2006 г. /стар пл.№ 163/. Собствениците на имота са Кирил Чимев Костадинов, Анка Чимева Христова, Стефка Чимева Николова, Йордан Чимев Костадинов и Методи Чимев Костадинов. Оценката на отчуждаващата се част от имота от лицензиран оценител е на стойност 2200 лв.

- 17 кв.м от поземлен имот с идентификатор 04279.611.23 по кадастралната карта на Благоевград, одобрена със Заповед № РД-18-32/10.05.2006 г. /стар пл.№ 902/. Собствениците на имота са Петър Михайлов Бекяров, Михаил Георгиев Бекяров, Василка Георгиева Бекярова, Марио Спасов Бекяров и Магдаленка Спасова Бекярова. Оценката на отчуждаващата се част от имота от лицензиран оценител е на стойност 11 500 лв.

К М Е Т:
/Костадин Паскалев/

„Цигарена фабрика Пловдив" върна 260 на работа

МАЯ КАЛПАЧКА

Частната "Цигарена фабрика Пловдив" е върнала на работа 260 души, обяви вчера изпълнителният директор на предприятието Златомира Драганска. Работи се на две смени, за да бъдат изпълнени заявките на дистрибуторите, добави тя. От компанията обявиха, че вече имат сключени договори за износ в арабски страни, ще бъдат подписани договори със скандинавски страни, а се водят и преговори с още 9 държави. Фирмата произвежда цигари и на ишлеме в Гърция и Румъния.

Всяка от марките на фабриката в Пловдив е спечелила малко над 1% пазарен цял. Четирите разновидности на продуктите The King и Merilyn Slims в момента покриват около 2% пазарен дял на цигарения пазар. Според Златомира Драганска целта на компанията е да покрие 10% от пазарния дял у нас до края на 2009 г. вероятно ще бъде изпълнена.

Ще има междинни цени на цигарените продукти, произвеждани от фабриката. Кутия с 20 цигари The King се продава на цена от 2,80 лв., а кутия Merilyn Slims - 3 лв. Обявените цени, с които на практика компанията ще намали печалбата си, са маркетингов ход за привличане на повече потребители, съобщиха от ръководството. Основната идея е да се намали ценовият шок на потребителите на тютюневи изделия след влизането в сила на новия по-висок акциз, обясни Милен Щерев от компанията. По думите му намаляването на цените на цигарите на фабриката се предприема, защото "българският пазар на цигари е силно ориентиран ценово".

От началото на годината досега "Цигарена фабрика Пловдив" е внесла в републиканския бюджет над 36 млн. лв. от акцизи, ДДС и осигуровки. От компанията обявиха, че над 30 тона цигари със стари бандероли вече са декларирани и ще бъдат унищожени.

СНИМКА ПРЕСФОТО/БТА

Ръководството на "Цигарена фабрика Пловдив" представи своите нови цигари от марките Merilyn Vanilia и The King White

Атакуват противозаконни регулаторни режими

Мерки за подобряване на бизнес средата предложи Икономическият и социален съвет

Премахване на противозаконно въведените административни режими за регулация на бизнеса, съкращаване на административните срокове, премахване на корупционните практики и безконтролното поведение на администрацията. Това са основните цели, заложени в пакета от мерки за подобряване на бизнес средата в България, предложен от Икономическия и социален съвет (ИСС) и представен пред медиите вчера. Пакетът от мерки се съдържа в становището, което ИСС прие в края на март - "Възможности за намаляване на административните пречки и подобряване на бизнес средата в България".

Предложенията са насочени към подобряване на икономическия растеж чрез привличане на повече чуждестранни инвестиции и повишаване конкурентоспособността на българския бизнес. Председателят на управителния съвет на Асоциацията на индустриалния капитал в България Васил Велев предложи също така създаването на административен регистър, както и максимално опростяване на всички процедури и услуги.

Въведените незаконни регулаторни режими са над 200, допълниха от ИСС. Работодателските и синдикални организации смятат, че освен тези 200, съществуват още 67 противоречащи на закона режими, сред тях - издаването на разрешенията за таксиметровите превози, разрешенията за строеж и други.

ИСС настоява за въвеждане на "мълчаливото съгласие", с което най-общо да се наказва администрацията за безконтролното й поведение, което предизвиква редица корупционни практики. От съвета също така искат към Министерски съвет, президентството или Народното събрание да бъде създадено специално звено за контрол и подобряване на регулациите, което да се включи в борбата с разтегленото бюрокрация.

Нито една община няма право да администрира лицензи, но този принцип, заложен в Закона за ограничаване на административното регулиране и административния контрол върху стопанската дейност, не се спазва и има стотици общини, които са въвели лицензионни режими и събират за тях такси, каза вчера Камен Колев, зам.-председател на БСК и член на ИСС. Общините нямат право да администрират и режими, които не са въведени със закон, но с решение на общинските съвети в повечето от тях се въвеждат режими за издаване на разрешителни за търговия със спиртни напитки, с цигари на дребно, с лекарства и други стоки, посочи още той. От 2002 г. насам държавната администрация не е правила преглед на съществуващите режими и не е ясно каква част от тях са незаконни.

Вещаят фалити на фирми за превози

С 50% е намалял обемът на работата на товарните транспортни фирми у нас през първото тримесечие на тази година спрямо същия период на 2008 г. Причината е в сериозното свиване на износа на стоки от страната ни, обяви пред "Фокус" председателят на Управителния съвет на АЕБТРИ Георги Петров. Заради малкото работа в момента цените за извършването на превози са изключително ниски. Цената за превоз на 20 т товар от България до Германия или до Италия в момента е около 1400 лв. при 2200-2400 лв. за 2008-а. Заради ниските цени и липсата на достатъчно работа за всички превозвачи е абсолютно сигурно, че ще има фалити на транспортни фирми у нас, смята Петров. В момента има около 3500-4000 транспортни превозвачи, извършващи международни превози. Някои от тях работят на загуба.

Собствениците на фирми са започнали да съкращават и шофьори, личи по голямото предлагане на тази професия. "В момента в моята фирма има между 15 и 20 заявления за работа, а миналата нямах възможност да намеря резервен шофьор", каза той.

Допълнителни европари за земеделието ни от 2016 г.?

Повечето от новите членки ще получат допълнителни средства за развитие на селското стопанство по проверката на състоянието от 2013 г., а България и Румъния от 2016 г., когато задължителната модулация (промяна на структурата на финансиране от директни плащания към програми за развитие на селските райони) ще се прилага спрямо тях след пълното им включване в схемата за преки плащания, каза еврокомисарят по земеделието Мариан Фишер Боел. Това е отговорът й на запитване, внесено от българския евродепутат от групата на Партията на европейските социалисти (ПЕС) Евгени Кирилов, дали "Европейската комисия (ЕК) предвижда допълнителни пакети за развитие на селските райони за България и Румъния за борба с новите икономически предизвикателства", съобщиха от делегацията на българските социалисти в ЕП.

Във въпроса, отправен до ЕК, Кирилов посочи, че на двете страни трябва да бъдат предоставени същите финансови възможности за борба с новите предизвикателства, определени при обсъждането на Прегледа на състоянието на Общата селскостопанска политика (ОСП), каквито имат старите държави членки, тъй като противното ги поставя в неравностойна позиция.

Общо 1,25 млрд. евро са предвидени за момента за развитие на селското стопанство, от които 250 млн. евро за нови предизвикателства, както са определени по Прегледа на състоянието на ОСП.

"Отговорът е задоволителен, но новите страни членки не трябва да бъдат пренебрегвани, защото крайната цел на европейската политика трябва да бъде равенство на шансовете за всеки европейски гражданин, независимо къде живее", отбеляза Евгени Кирилов.

Металурзи плашат с палатков лагер и гладна стачка

Хиляди работници от различни предприятия в цялата страна излязоха на протестно шествие в подкрепа на комбината "Кремиковци". Правителството отново не се ангажира с позиция какво е бъдещето на предприятието. Работниците блокираха няколко кръстовища, а за четвъртък подготвят палатков лагер пред Министерския съвет и начало на гладна стачка.

Осигуряване на средства за заплати и обезщетения чрез продажба на активи от "Кремиковци" и търсене на варианти за оздравяване на комбината с помощта на държавата или външен инвеститор - това поискаха за пореден път лидерите на двата синдиката на среща с представители на правителството. Васил Яначков от КНСБ определи този разговор като безрезултатен.

"Не сме съгласни с твърденията на министъра на икономиката, че ако бразилците се оттеглят, край на "Кремиковци". Решение има, но това, което установяваме, е, че се разчита на това, което каже министърът на икономиката. Ама министърът на икономиката или не разбира, или просто той си е внушил, че ако не са бразилците, значи край, трябва да затворим "Кремиковци". Ние не сме съгласни с това", каза Васил Яначков.

Президентът на КТ "Подкрепа" Константин Тренчев и един от работниците предложиха радикални мерки срещу бездействието на управляващите. Явно само чупене и палене може да ги стресне, каза лидерът на КТ "Подкрепа" Константин Тренчев. "Ако трябва на смени ще стоим, Сашо Петров обявява гладна стачка", заяви пък работникът.

Днес работниците ще протестират отново и вероятно ще разпънат палатки на площад "Независимост". До петък трябва да стане ясен изходът от преговорите с бразилската компания CSN, която проявява интерес към производството на кокс.

Готвят пускането на платени пътища

Тол-системата ще важи първоначално за товарните автомобили над 7,5 тона

Подготовка за въвеждане на тол-система за събиране на пътни такси започва, предаде Дарик. Първоначално тя ще важи само за товарни автомобили с маса от 7,5 тона и повече, като постепенно ще бъде въведена и за останалите автомобили, уточни изпълнителният директор на пътната агенция инж. Янко Янков. По думите му засега не се обмисля премахване на винетната система.

Дали двете системи могат да функционират успоредно, ще стане ясно в процеса на експлоатация. Тол-системата ще се прилага за автомагистрали и пътища от първи и втори клас. По проекта се работи във връзка с изискването за въвеждане на единна европейска система за таксуване

Експертен директорски съвет на изпълнителните директори на пътната администрация в България ще подпомага работата на НАПИ, съобщи още Янков. Решението е било взето по време на честването на 126-годишнината на пътната администрация в страната преди седмица, уточни той. Първото заседание на експертния директорски съвет ще се проведе на 12 май.

Очакват възстановяване на плащанията по ИСПА на 15 май

Възстановяването на плащанията по програма ИСПА се очаква да бъде факт на 15 май, това съобщи Янко Янков. По думите му това е официалното становище на Европейската комисия, представено на провелата се преди ден среща в Брюксел с ръководството на пътната агенция.

Яйца със съмнително ниска цена на пазара

Внос на яйца от Полша със съмнително ниска цена подбива пазара на българската продукция в навечерието на великденските празници, съобщи вчера собственикът на птицефермата в Асеновград Андрей Павлов, цитиран от Дарик. Той посочи, че част от партидите влизат в страната на 14 стотинки, въпреки че в бюлетините от европейските пазари средните стойности са по-високи дори от тези на българските ферми, които продават на едро по 18 стотинки. Освен това в хипермаркетите се продават и други партиди полски яйца на цена от 24-25 стотинки.

Има две обяснения за необосновано евтините партиди - или е избегнато плащането на ДДС, или яйцата са вкарани у нас за преработка, а излизат на пазара като стока за прясна консумация, каза Павлов. Браншовата асоциация на птицевъдите е подала сигнал до компетентните органи, които вече извършват проверки за качеството на вносната продукция и за плащането на данъци по веригата на доставките.

За пръв път от години собствениците на кланици в Пловдивско не се оплакват от недостиг на агнета, с което обикновено мотивират увеличението на цената на продукцията си с 1-1,50 лв. точно преди празниците. За 9,50 на килограм с ДДС се търгува в момента на едро цяло изчистено агне и продавачите обещават да не вдигат цените в последните 2-3 дни преди Великден, когато търсенето е най-голямо. Големите магазини пък въвеждат промоции на месото за празничната трапеза от утре.

Закриват и жп гари заради кризата

БДЖ обсъжда закриването на гари и преобразуването им в спирки. Това съобщи в Перник генералният директор на Националната компания "Железопътна инфраструктура" Антон Гинев, цитиран от БТВ. Крайната мярка е наложителна заради световната финансова криза. Тя се предприема с цел да се намалят разходите.

Железопътните спирки са без персонал. В момента се правят анализи и се търсят варианти за пренасочване на хората. Преобразуването на гарите ще се базира на обемите товари, които преминават през тях. Населението няма да бъде лишено от влакове, увери Гинев. От БДЖ планират преструктурирането да засегне предимно малките населени места. В Пернишкия регион ще бъде закрита гарата в радомирското село Гълъбник.

СНИМКА ПРЕСФОТО/БТА

По повод Седмицата на гората колективът на Регионалната дирекция по горите в Кърджали засади 50 фиданки сребрист смърч, ела, атласки кедър и бяла бреза на мястото на изгоряла преди време горичка в парк "Простор" край града

Протестът на животновъдите се провали

Планираният за вчера на обяд протест на животновъди от цялата страна се провали. Близо два часа след обявеното му начало в 12.00 часа пред сградата на Министерството на земеделието и храните се събраха само няколко души. Сред тях бе и заместник-председателят на Националната асоциация на млекопроизводителите Иван Чалъков, според когото виновен за провала е Андриан Цаконски.

Потърсен за коментар от БТА, Цаконски каза, че "тази жалка проява пред МЗХ днес (вчера) е дело на отцепници, които искат да разбият асоциацията". Това са хората на Бойко Синапов, който по думите на Цаконски, не стои зад интересите на животновъдите, а на министерството, и по-точно - на зам.-министър Светла Бъчварова. Андриан Цаконски категорично се разграничи от този протест и каза, че липсата на хора пред МЗХ достатъчно красноречиво показва кой стои зад него.

Протестът на животновъдите трябваше да е заради забавеното изплащане на субсидиите за литър качествено мляко за януари, ниските изкупни цени на продукцията им и липсата на стратегия за бранша са сред останалите мотиви.

Въпреки провала на протестите в столицата репортер на БТА съобщи, че животновъди са протестирали край международния път Е-80 до димитровградското с. Горски извор. В протеста са се включили млекопроизводители предимно от района на община Димитровград и от Кърджалийска област. Участвал е и председателят на Националната асоциация на животновъдите в България Бойко Синапов. Според него животновъдството у нас се погубва като отрасъл. Той смята, че министърът на земеделието и горите Валери Цветанов не е компетентен да реши проблемите на отрасъла и поиска оставката му. По думите на Синапов около 15-20 процента от животновъдните ферми фалират заради невъзможността на собствениците им да плащат вноски по кредити, които са взели от банките. Готови сме да обявим и гражданско неподчинение, ако правителството не вземе спешни мерки за спасяването на отрасъла, добавил той.

Протестиращите блокираха за десетина минути международния път, като направиха опит да изкарат на шосето и стадо овце.

Община Пловдив ще печели от депозит на бюджета си

ВЕСЕЛКА ВЕНКОВА

Допълнителен приход от над 1.7 млн. лв. ще получи община Пловдив от лихвата върху депозирани в банка средства на бюджета. Условията по депозита са предоговорени и лихвеният процент бе увеличен от 4.5 на 9 процента, съобщи председателят на общинския съвет Илко Илиев.

39 млн. лева са вложени в Юробанк, която се е съгласила с новите условия и вече е подписан контракт. Според експерти двойното увеличение на лихвата е изключително добро постижение, тъй като депозираната сума е голяма и повишението ще донесе съществен приход.

В общината ще бъде подготвен план в кои обекти да се вложат допълнителните постъпления, които ще дойдат в края на 12-месечния срок на депозита. Досега от него са постъпвали 1.6 млн. лева годишно, а при новите условия доходът от лихвата ще нарасне до 3.5 милиона лева.

Спадът в някои сектори от индустрията надхвърли 50%

Спадът в някои сектори от индустрията за първото тримесечие на годината у нас надхвърли 50%. Пикът на икономическата криза в производствената сфера е вече близо, но услугите тепърва ще понасят ударите на кризата, съобщи пред БНР председателят на Асоциацията на индустриалния капитал в България Васил Велев.

В условията на кризата бизнесът е възпрепятстван допълнително от редица регулаторни режими, които общините въвеждат без законово основание, посочи Велев. Законовите режими са администрирани по ред, който създава възможност за корупционни практики. Затова от Икономическия и социалния съвет ще внесат предложение до властта за по-добро качество на нормативните актове и по-малко бюрокрация.

СКЪПИ ЧИТАТЕЛИ

ИЗДАДЕНАТА ОТ НАС КНИГА НА СЕРГЕЙ СТАНИШЕВ

" ЗАЩОТО СМЕ СОЦИАЛИСТИ"

МОЖЕ ДА ЗАКУПИТЕ В КНИЖАРНИЦАТА НА " ПОЗИТАНО " 20 И В РЕДАКЦИЯТА НА ВЕСТНИК ДУМА

black+dopulnitelen8

СНИМКИ ПРЕСФОТО/БТА

Общият брой на загиналите в резултат на серията от разрушителни земетресения, разтърсили италианския регион Абруцо от началото на седмицата, е достигнал вече 250. Море от сини палатки се разпростира през предградията на Л'Акуила, за да подслони останалите без дом след земетресението. Премиерът Силвио Берлускони заяви, че са били създадени 20 палаткови лагера с 16 походни кухни, в които са приютени 14 500 души. Според официални данни без домове са останали 17 000 души. Междувременно Берлускони подкани останалите без покрив 17 000 жители на сринатия от земетресението град Л'Акуила да си представят, че са на къмпинг. "На тях нищо не им липсва - имат достъп до лекарства, медицински грижи... Имат и топла храна. Вярно, че живеят под временен покрив, но пък могат да си представят, че ще прекарат уикенда на къмпинг", заявил италианският премиер в интервю за германската телевизия Ен Те Ве

ООН се събира заради кризата

Бедността и миграцията застрашават международната стабилност

Общото събрание на ООН кани лидерите на 192-те държави членки на организацията на среща на върха за глобалната криза през юни, предаде АП. Председателят на Общото събрание Мигел Д'Еското Брокман посочи, че форумът ще гарантира, че всички страни ще имат равни възможности в търсенето на решение за най-тежкия икономически спад след Голямата депресия. Срещата ще се проведе от 1 до 3 юни в централата на международната организация в Ню Йорк. Тя ще се занимава с икономическата криза и влиянието й върху развитието. Акцент ще бъде и реформирането, и укрепването на международната финансова система.

Същевременно Европейската комисия представи серия от мерки в подкрепа на бедните страни, засегнати най-остро от икономическата криза. Комисията обаче реши да не им предлага допълнителни средства, предаде АФП. В развиващите се страни заради кризата "десетки милиони хора са на ръба или са станали бедни", подчерта комисията. Това може да доведе до "значителни политически последици и последици в областта на сигурността, които може да прераснат в бунтове, дори във военни държавни преврати". Те ще засилят "миграционния натиск" към богатите страни, подчерта Брюксел. През 2008 г. помощта на ЕС за развиващите се страни беше увеличена до близо 49 млрд. евро или 0,4% от БВП на съюза. "Но перспективите за следващите години са поскоро тревожни" и ЕС рискува да не постигне целта си от 0,7% от БВП през 2015 г. Вчера Франция затегна правилата за чуждестранните работници. Според президента Никола Саркози нелегалната имиграция в никакъв случай не трябва да задълбочава безработицата в периода на икономически спад.

Кризата ще има "сериозни последици не само върху бизнес отношенията, но и върху социалните и международните отношения, които от своя страна ще въздействат върху сигурността и стабилността на световната политика". Това е посочено в документ за предстоящата среща на Г-8 по въпросите на селското стопанство, цитиран от в. "Файненшъл таймс". Световното производство на хранителни продукти трябва да се удвои до 2050 г., за да бъде предотвратен рискът от недостиг и високи цени, се споменава още в документа.

ЧАВЕС СЕ ЗАЕ С РЕДА В СВЕТА

Президентът на Венецуела Уго Чавес, който в момента е на посещение в Китай, заяви, че визитата му в Пекин е част от създаването на нов световен ред. Чавес заяви, че "едноплюсният свят, начело със САЩ, е претърпял крах". Според него влиянието на Пекин, Токио и Техеран се увеличава с всеки изминал ден.

НАПРЕЖЕНИЕ В КАВКАЗ

Вътрешното министерство на Южна Осетия повиши състоянието си на готовност в резултат на действия от страна на Грузия, довели до напрежение по границата. Според министър Валерий Валиев мерките се предприемат, тъй като съществува възможност от провокации на грузинските силови структури.

ГАМБИЯ ПРИЗНА КОСОВО

Гамбия призна независимостта на Косово, съобщи АФП, цитирайки говорителката на външното министерство в Прищина Албана Бечири. Гамбия е 57-ата страна, признала независимостта на Косово, обявена на 17 февруари 2008 г.

СТРЕЛБА В ПРИЮТ В КАЛИФОРНИЯ

Неизвестен въоръжен мъж простреля четирима души в корейски християнски приют в градчето Темекула в южната част на Калифорния, съобщи АП. Един от ранените впоследствие починал от раните си. Двама от ранените са в критично състояние. Поради езиковата бариера обстоятелствата около инцидента все още не могат да бъдат установени.

ЧЕРНИЯТ СПИСЪК НА ЕК РАСТЕ

Еврокомисията обяви, че е включила заради опасения за сигурността 6 авиокомпании в черния си списък - шест от Казахстан, една от Украйна, една от Тайланд и всички авиопревозвачи, регистрирани в Бенин. "Пътниците имат право да се чувстват сигурни и да бъдат сигурни по време на полет", заяви еврокомисарят за транспорта Антонио Таяни.

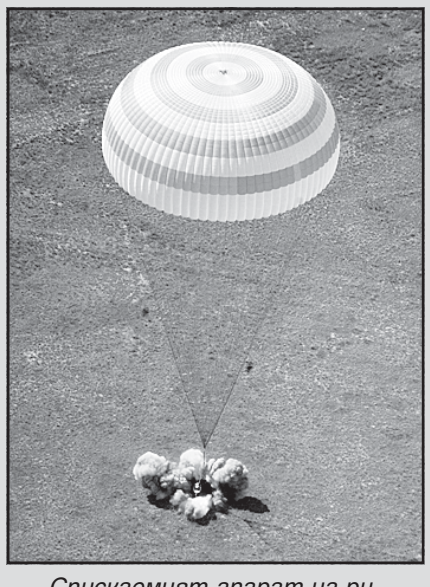

Спускаемият апарат на руския космически кораб "Союз" с космонавти от 18-ия екип на Международната космическа станция успешно се приземи в Казахстан. Със "Союз" на Земята се върнаха американският астронавт Майкъл Финк и руският космонавт Юрий Лончаков, които прекараха 178 денонощия на МКС. С тях се върна и космическият турист Чарлз Симони, американец от унгарски произход

Фидел бил готов да помогне на Обама

Бившият кубински президент Фидел Кастро е бил много енергичен, когато се е срещнал в Хавана с трима американски конгресмени, разказаха участнички в срещата, цитирани от Ройтерс. На пресконференция във Вашингтон демократката Барбара Ли каза, че Кастро се е държал много приятно, бил е енергичен и е обсъждал широк кръг от въпроси. Той е имал здрав вид и ясна мисъл. Друга от участниците в срещата, Лора Ричардсън, каза, че Кастро много иска да види, че отношенията между САЩ и Куба се нормализират. Той я е попитал дори как кубинското ръководство може да помогне на Барак Обама, който се стреми да подобри връзките между двете страни.

Трима членове на Конгреса на САЩ се срещнаха с Фидел Кастро в края на петдневното посещение в Куба на шестчленна делегация на конгресмени демократи, които разговаряха и с президента Раул Кастро. Срещата се състоя в момент, когато се очаква промяна в отдавнашните враждебни отношения между Куба и САЩ. Американските конгресмени са имали дълъг разговор с брата на Фидел Кастро, Раул Кастро, комуто бившият лидер предаде властта, след като през лятото на 2006 г. претърпя тежка коремна операция. Преди да отпътува от Хавана, Барбара Ли, която ръководи американската делегация, заяви пред журналисти, че конгресмените ще се завърнат във Вашингтон с ясното послание, че вече е време САЩ да разговарят с Куба. Макар на срещата с Раул Кастро да не са били обсъждани конкретни въпроси, американските конгресмени са останали с убеждението, че кубинският ръководител иска нормализиране на отношенията и отмяна на американското ембарго - решението, което според него ще е изгодно и за двете страни, каза Ли.

Нова трагедия окървави Алабама

Американец от Северна Алабама застреля жена си, дъщеря си и още двама роднини, след което се прибрал у дома си и се самоубил, предаде АФП. Тялото на 45-годишния Кевин Гарнър е било открито близо до къща в Принсвил, където е живял с жена си Тами, с която са били в процес на развод.

Убийствата са извършени ден преди съдебно заседание за развода им, на което сестра му е трябвало да свидетелства срещу него.

Това е поредната кървава драма от серията подобни инциденти, случващи се в САЩ през последните три седмици.

„Робинхудовците" пак удариха

Около 20 младежи с качулки вчера са нахлули в супермаркет в атинския квартал "Неа Филаделфия", съобщи радио Атина. Маскираните напълнили колички със стоки, след което ги раздали на хората на близкия открит пазар по примера на легендарния английски герой Робин Худ, който помагал на бедните.

Излизайки от супермаркета, "робинхудовците" оставили листовки с надписи "ще раздадем богатството ви". Извършителите се издирват.

black+dopulnitelen8

Воронин обвини Румъния

Правителството на Молдова е пред скъсване на дипломатическите отношения с Букурещ

СНИМКА ПРЕСФОТО/БТА

Ексцесиите на протестиращите опозиционни сили предизвикаха сериозния отпор на правителството. Някои коментатори предполагат, че това е началото на гражданска война в Молдова

Президентът на Молдова Владимир Воронин обвини Румъния, че стои зад двудневните размирици в Кишинев. Той обяви, че ще прибегне до сила, ако протестите продължат, съобщи телевизия "Реалитатя".

"Румъния е замесена във всички тези процеси, във всичко, което се случва у нас, но търпението си има граници", подчерта молдовският президент.

Молдова обяви посланика на Румъния в Кишинев за персона нон грата и изтегли своя посланик в Букурещ Лидия Гуту. Малко покъсно официално бе обявено, че Молдова въвежда визов режим с Румъния.

След 11.00 ч. местно време в центъра на молдовската столица започнаха да се събират хора, съобщина различни агенции. Според наблюдатели ескалацията на напрежението се очаква да се засили, особено след като във втърник вечер след краткотрайно затишие протестиращите отново атакуваха и буквално разгромиха сградите на президентството и на парламента. Според свитетелства на очевидци целият вчерашен ден центърът на молдовската столица е напомнял повече на бойно поле. Много дим, огън, счупени стъкла, кръв. Малко разсъдък и хладнокръвие - така определят случващото се в молдовската столица чуждестранни журналисти. Други уверяваха, че е започнала поредната "цветна" революция, някой от тях дори доказваха, че Кишинев за няколко часа се е оказал под властта на анархията. Във всеки случай всички са най-малкото учудени, че молдовската опозиция започна протестните си акции под развети румънски знамена.

"Трябва да бъдат пресечени всички опити да се дестабилизира държавността в Молдова", заяви руският министър на външните работи Сергей Лавров. Той посочи, че няма никакви основания за провеждането на нови избори в Молдова, предаде РИА Новости. "Това, което се случи вчера, не може да бъде оправдано. Действията на организаторите на тези акции бяха осъдени от Русия и от европейските страни", подчерта Лавров на специална пресконференция в Москва.

Агенция РИА Новости цитира мнението на европейски политолог за събитията в Молдова, които той нарича революция. Андрю Уилсън от Европейския съвет за външни отношения смята, че протестите и безредиците в Молдова са "насилствена революция на нетърпимостта", която се отличава от "оранжевата революция" в Украйна. Този път тълпата е разгневена не от победата на комунистите на изборите, а от растящата корупция в редовете на компартията, от обвързването ѝ с Русия и от надвисналата икономическа криза.

Не закъсня и реакцията от страна на Румъния. Водещи румънски политици осъдиха проявите на насилие в Кишинев и остро критикуваха официалните власти в Молдова, предаде ИТАР-ТАСС. Председателят на румънския сенат и лидер на управляващата в Румъния Социалдемократическа партия Мирча Джеоана заяви, че резултатите от изборите в Молдова "не само няма да я доближат към Европа, а напротив, я отдалечават".

"Румъния не може да остане безразлична към това, което става в Молдова", заяви румънският премиер Емил Бок. "Трябва да призовем за стабилизиране на обстановката в Молдова. В същото време ние ще подкрепяме стремежа на тази страна към европейската ѝ интеграция", посочи Бок.

На поход срещу пиратите

РОССИЙСКАЯ ГАЗЕТА
СЪВМЕСТНО ИЗДАНИЕ С ДУМА

ЮРИЙ ГАВРИЛОВ

Големият противолодъчен кораб "Адмирал Пантелеев", спасителният буксир МС-27, танкерите "Ижора" и "Иркут" няколко месеца ще охраняват търговските кораби от набезите на сомалийските пирати.

По думите на помощник командващия Тихоокеанския флот Роман Мартов моряците са добре подготвени за далечния и опасен поход. Всички екипажи са получили тропическа униформа, запасени са с провизии и вода, проверени са корабните системи за охлаждане. Като отчитаме, че моряците тихоокеанци ще носят службата си при 40-градусови жеги, това не е излишна предпазливост. "Пантелеев" отива към Африканския рог напълно въоръжен. На моряците едва ли ще им се наложи да използват противоподводниковите ракетоторпеда "Раструб", комплексите за ПВО "Кинжал" и бомбометните установки. Но екипажите на палубните хеликоптери Ка-27 ще имат достатъчно работа. По опита на предните операции е известно, че моторниците на пиратите най-лесно се засичат и спират от въздуха. Грамадата на противолодъчния кораб не е предназначена за такива задачи. А по-нататък думата имат морските пехотинци - под дулата на техните автомати "изчезват" и най-отявлените разбойници. Това също е проверено на практика, в това число и от тихоокеанците.

През януари друг противолодъчен кораб "Адмирал Виноградов" спаси от пиратска атака холандския контейнеровоз "Недмолд Баренс". За да спрат нападателите, на летците им се наложи да стрелят, но използването на оръжие официално е разрешено от ООН.

Тези и други операции са били внимателно изучени във Владивосток и както твърди флотското командване, на тяхна база са подготвяни моряците за похода. Разбира се, би било добре преди излизането в море, моряците да обменят опит, то това не се случи. "Виноградов" ще се завърне в пристанището си през април. На обратния път от Африка той посети индонезийската столица Джакарташ и ще посети китайското пристанище Чжанцзян. Маршрутите на двата кораба няма да се пресекат. В този смисъл на екипажа на "Пантелеев" няма да му провърви. Моряците от "Адмирал Виноградов", макар и за кратко, имаха срещи в Аденския залив с колегите си от балтийския стражеви кораб "Неустрашими" - първият руски кораб, изпратен за борба с пиратите, и дори известно време съвместно патрулираха опасните африкански води. А това, че те са действително опасни, не е нужно да се обяснява особено. При това интензивността на бандитските нападения непрекъснато нараства. През миналата година в Африканския рог бяха зафиксирани 11 разбойнически нападения - два пъти повече, отколкото през 2007 г. По информация на Международното морско бюро те са завладели 42 кораба с 815 души екипажи. Днес в ръцете на корсарите се намират 15 търговски кораба. Неотдавна те атакуваха норвежкия танкер "Боу Асир", където служи калининградецът Тимур Павловски и гръцкият кораб "Нипайа", което по някои сведения се командва от руснак.

Русия се включи в борбата с пиратите през есента на миналата година. "Адмирал Виноградов" за непълни два месеца конвоира 12 кервана и осигури безпрепятственото доставяне на стоки, натоварени на 54 кораба от 17 държави, като предотврати няколко пиратски нападения. С подобна работа в Аденския залив днес се занимават кораби от двайсетина държави, в това число и бойна ескадра на Евросъюза. Съдейки по заявленията на морското командване, руският флот дълго време ще остане в тези неспокойни води - във всеки случай, докато там безчинстват пиратите. Това означава, че след моряците-тихоокеанци в сомалийски води ще пристигнат и други руски моряци.

СНИМКА БГНЕС

Аденският залив

Досие на „РГ"

През 2008 г. сомалийските пирати са получили за освобождаването на кораби и екипажи около 150 милиона долара. Само за украинския товарен кораб „Фаина" и за нефтен танкер от Саудитска Арабия общата сума на откупа е надхвърлила 6 млн. долара.

Похитиха кораб под US флаг

Сомалийски пирати са отвлекли товарен кораб, собственост на Дания, плаващ под американски флаг, съобщи АФП, позовавайки се на информация на Пети флот на американската армия, базиран в Бахрейн. На борда има 21-членен екипаж.

Плавателният съд "Мерск Алабама" с водоизместимост 17 хиляди тона е атакуван рано вчера сутринта на около 450 км североизточно от северното крайбрежие на Сомалия. Смята се, че всички членове на екипажа са невредими. Това е шестият отвлечен кораб в района през последната седмица и първият с изцяло американски екипаж.

Междувременно продължава да няма информация за 16-те български моряци, пленени от сомалийски пирати. Американските военноморски сили предупредиха, че пиратите са променили тактиката си. През последните дни те са започнали да нападат навътре в морето.

Европейският депутат от Групата на ПЕС Маруся Любчева настоя евроинституциите да се намесят в инцидента с отвлечения кораб с български екипаж на борда. Тя е изпратила официално писмо до председателя на Европарламента Пьотеринг, с което призова за активна намеса.

Излезе поредната книжка на списание „Ново време"

Пътят на Русия към мястото ѝ в света, кой кой е в лявото политическо пространство на Франция, "кризата в сърцевината" и последиците от действията на новия Уолстрийт са само част от темите в третия брой на "Ново време". Списанието за социални идеи, политика и култура отделя място и на разработката на Александър Митев за идентичността на БСП и на Красимир Лазаров, който представя виждането си за лявата и дясната политика и конкурентния капитализъм. В раздела "Култура" докторът на физическите науки Андрей Апостолов, професор в СУ "Св. Климент Охридски", разсъждава "Носталгично", а Тихомир Йорданов предлага на читателите своите "Главоблъсканици".

Списание "Ново време" е основано от Димитър Благоев през 1897 г. В редакционната колегия днес са Бенжамен Варон, Димитър Генчев (заместник главен редактор), Димитър Денков, Добрин Спасов, Евгений Гиндев, Иван Гайтанджиев, Искра Баева, Йосиф Аврамов, Максим Мизов, Таня Турлакова и Юрий Борисов (главен редактор). Художник е Светослав Янакиев. От третия си брой "Ново време" също е издание на "ДУМА 2008 ЕООД". Списанието може да бъде намерено в книжарницата на "Позитано" 20, а също така и в редакцията на в. ДУМА.

black+dopulnitelen10

Американската армия се бори с епидемия от самоубийства

Психолози съветват войниците на бойното поле

АЛЪН ГОМЕС

Американските военни, които посещават курса за справяне със стреса на психолога майор Томас Джарет, са насърчавани да не приемат посттравматичния стрес като неизбежно последствие от войната. Вместо това Джарет ги съветва да се стремят към "посттравматично израстване". По време на 90-минутното изложение, озаглавено "Бойната издръжливост и преуспяване", Джарет, който е бивш корпоративен "треньор" за лична ефективност, предлага още необичайни полезни съвети за това как военните да запазят менталното си здраве, след като се върнат у дома. Майорът цитира римския император Марк Аврелий, автора на "Изгубеният рай" Джон Милтън, немския философ Фридрих Ницше и други.

Джарет призовава войниците да се борят с

„вътрешните си бунтове"

Най-важната тема на курса: бойците притежават силата да определят как да реагират на ужасите, преживени в Ирак. Те може или да ги приемат като травмиращи случки, или да ги превърнат в житейски опит, източник на знания и дори сила.

"Болката е неизбежна, страданието е по избор", посочва сержантът от генералния щаб Майкъл Венуто, който е в екипа инструктори на Джарет. Курсът е част от важна инициатива, чиято цел е да се сложи край на епидемията от самоубийства, която тази година отне живота на почти толкова американски войници, колкото са загиналите при военните операции в Ирак и Афганистан. Тенденцията хвърли в недоумение военните психолози и доведе до придаването на особено значение на програмата, която облекчава стреса и предотвратява евентуалните самоубийства. Тя се прилага, докато военните все още са на бойното поле, където, според лекарите, започват много от менталните проблеми.

За целта на всеки войник, пристигал в Ирак, се дава картон, в който са отразени подробно симптомите за депресия и самоубийство. Генерал-лейтенанти се появяват по тв мрежата на въоръжените сили, за да споделят опита си със специалистите по ментално здраве. Самите експерти прекарват повече време на фронтовата линия, за да направят процеса по-непринуден и достъпен за войниците, които с неохота биха търсили психиатрична помощ. Предизвикателството е да накарат войниците да говорят свободно за трудностите си и да скъсат с това, което лейтенант полковник Пейтън Хърт, главен психиатър в Ирак, нарича стария военен метод "преглъщаш и продължаваш напред".

По данни на армията през януари предполагаемите самоубийства във войската достигнаха най-големия си месечен връх досега (24), като цифрата е два пъти, колкото бойните жертви в Ирак и Афганистан, взети заедно. Често на военните следователи им отнема месеци, за да потвърдят, че именно самоубийството е причина за смъртта на боеца. Броят на предполагаемите самоубийства през февруари е осемнадесет. По-голямата част от самоубийствата стават, след като бойците се завърнат в САЩ, но според Хърт и други лекари проблемът се зажражда, докато военните са още на бойното поле.

Но между причините армейските психолози посочват също недотам обичайни обяснения, които варират - от отегчение, след като военните операции в Ирак приключат, до, парадоксално, подобряването на комуникациите, което позволява на военните да поддържат по-добре връзка с любимите си хора, но същевременно ги потапя в семейни проблеми, докато все още воюват.

В крайна сметка, по думите на полковник Хърт, армията не е сигурна каква точно е причината за самоубийствата. Той се уповава на програмите, подобни на системата, разработвана от Джарет, но и се опасява, че войската разчита на маркетингови техники, които алармират бойците за проблема, без да се занимават адекватно със същинските му причини. "Не искам да съм циничен, но не съм убеден, че това непременно ще доведе до промяна. Би могло. Не знаем", посочва Хърт.

Няма време за губене

Лейтенант полковник Бенджамин Матюс заявява, че се е присмивал на идеята за психологична помощ през 1993 г., когато е бил млад лейтенант в Сомалия по време на инцидента със свалените американски хеликоптери "Блек хоук". Тогава 18 американци загинаха, а над 80 бяха ранени.

СНИМКИ БГНЕС

"Дадоха ми два пъти по 800 милиграма от препарата "Мотрин" и ми казаха "Връщай се да се биеш", спомня си Матюс. По думите му е имало и малко възможности за оказване на психопомощ по време на нахлуването в Ирак и в последвалите го месеци, защото "бойното поле бе твърде променливо". Войниците бяха толкова съсредоточени в гарантирането на сигурността на градовете и построяването на базите из цялата страна, че нямаха време да се стресират", пояснява Матюс. "Единственият стрес, който изпитвахме, бе липсата на сън", добавя той.

През 2006 г. Джошуа Морленд, генералщабен сержант, който служи за втори път в Ирак, споделя, че рядко е споменавал за крайпътната бомба, ударила конвоя му от високопроходими машини "Хъмви" в Самара. Не е разговарял със свещеника, обслужващ военната му част, с психолог или дори със съпругата си. Жена му разбрала за експлозията едва след завръщането му у дома, когато го попитала за новата бойна значка на униформата му. Но дори тогава той едва продумал за случилото се. "Тя настояваше, а аз не исках да я тревожа. Знаех, че ще се връщам отново в Ирак", спомня си Морленд.

При разгръщането край взривоопасния квартал на Багдад Садр сити от 2006 г. до 2007 г. - времето на най-сериозните шиитски бунтове - сержант Кристофър Дюн разказва, че частта му е станала жертва на пет крайпътни бомби. Шестима от бойните му другари загинали. Вече не помни колко престрелки с бунтовниците са водили. Въпреки това 25-годишният мъж от Канзас не е имал избор дали да получи психологическа помощ. "Имаше страшно съсипани хора. Програмата може и да я има 6-8 години, но тя няма значение, щом никой не знае за нея. Познавам момчета от моето поделение, които можеха да се възползват от тези програми", заявява Дюн.

Повече оценки

Сега армията се надява войниците да могат да говорят свободно за своя опит. Именно заради това психолозите изкарват повече време в близост до бойната линия. "Различно е, когато познаваш човека. Ако стоя до вас на опашката в магазина и си бъбрим, ще ми изглеждате като обикновен човек, с когото ще се радвам да разговарям за всичко, което ме вълнува, защото ще ме разберете", обяснява Хърт.

Всички войници, които напускат фронта, преминават следвоенна здравна оценка, за да се проучат внимателно за симптоми на депресия, постоянни посттравматични разстройства и други ментални проблеми. Преди 4 г. армията въведе и друг набор от прегледи след завръщането на войниците у дома. Здравната оценка днес се провежда от 3 до 5 месеца след прибирането, за да е сигурно, че бойците се приспособяват към живота.

Когато се връща за втори път в Ирак, сержант Кристофър Дюн отбелязва, че нещата стоят по съвсем различен начин. Той и колегите му получават наставления от психолози и експерти, които им помагат във фазата на разгръщането - първите сто дни, средата на службата и последните сто дни, при нагласата за завръщането в САЩ.

"Указанията са много по-чести и значително по-целенасочени", посочва Дюн. Полковник Матюс разглежда психичното здраве на своите бойци, като повратен момент в работата си. "Наричам го да имаш лично отношение към личния състав. Знам кои са високорисковите и нискорисковите войници. Зная кои притежават лично оръжие, кои карат мотор и кои купонясват здраво нощем. Тук не става дума за нарушаване на личното пространство, а за самите хора", обобщава Матюс.

Ролите замират

И докато армейското ръководство уговаря плана за цялостен подход към системата за психично здраве, ситуацията със сигурността на бойното поле в Ирак наложи промяна на лечението, което да предложат.

"Беше нещо наистина потресаващо, когато човекът до мен бе разполовен от бомба или когато обезобразената глава на шофьора на камиона ни хвръкна, удари ме по главата и ме повали", разказва капитанът от военноморските сили Грегъри Фърман, ветеран от Виетнам, който управлява клиника за постоянни посттравматични разстройства в Масачузец и консултира войниците в Ирак.

Докато войната забавя своя ход и бойците приемат по-скоро мироопазваща и консултативна роля спрямо иракските си колеги, войската се бори с възприемането на по-лекия начин на живот.

"Имало е момчета, които споделят, че за четвърти път са тук, а не са направили нищо. Не съм стрелял и веднъж с оръжието си", посочва майор Кевин Гормли, командир на 98-и отряд за борба със стреса, разположен в Багдад. "Аз му казвам - това е хубаво, нали? - а той ми отговаря: "Предполагам, сър".

Лейтенантът от флота Едмънд Кларк, психиатър от "Камп Либърти", заявява, че и липсата на постоянна борба не е развнозначна на спокойно състояние на отпускане. Все още се водят битки край северния град Мосул и в други части на страната, а американците са все така мишена на въоръжените атаки и атентатите с коли-бомби, макар вече не толкова често. Според Кларк постоянната заплаха от редките, случайни атаки е тежък товар за войските в Ирак. Психиатърът посочва, че по-бавното темпо на войната е довело до изненадващи усложнения - твърде много контакти с родините благодарение на достъпа до сателитни телефони, компютрите и видеочата. Ако при предходните войни контактът се е свеждал до едно писмо на месец и семейните проблеми са се решавали без стрес за войника, то сега бойците са буквално свидетели на всяко премеждие у дома.

"Съветвам командирите да поддържат войниците си постоянно ангажирани, защото ако те стоят в чата с приятелките, които им изневеряват, това не е винаги от полза", заявява Кларк.

"Армията осигурява брачни консултанти, финансова помощ и още няколко "семейни програми от запаса", които да помогнат на войниците да укрепят живота си, но от психолозите зависи дали войниците няма да отстъпят пред самоубийството. Според експертите, ако войниците имат очаквания, че ще страдат, те непременно ще го направят.

Бившият корпоративен треньор Джарет обобщава философски целия процес със случка от личния си живот. На ливадата пред дома си той видял бурени, които рязал, унищожавал с препарати и дори горил, но упоритите растения избуявали.

"Всичко, което вършех, ги правеше по-силни". По подобен начин той обяснява и съдбата на бойците - "войниците стават по-силни от това, през което преминават", обобщава Джарет.

Със съкращения

black+dopulnitelen10

cyanmagentayellowblack+dopalnitelen 4

cyanmagentayellowblack

Утре започва от днес

НАДЕЖДА УШЕВА

Книгите и четенето отдавна не са сред любимите занимания, особено за подрастващото поколение. За това говорят не само медийните кампании, които отскоро започнаха да ни атакуват, и статистиката, която отчете още през 2006-а, че 28,7 на сто от 15-годишните са под минимума на грамотността, а 22,3 процента са покрили само най-елементарните критерии. Резултат, който предвещава, че над половината от бъдещото население на България ще е способно само на най-ниско квалифициран труд. За пренебрегването на четенето преди всичко съдим от всекидневните ни наблюдения, които са достатъчно красноречиви. По-тревожното обаче е не липсата на интерес към първоизточника на знанието, а непоощряването на четенето и отсъствието на каквито и да е било мерки и стимули от страна на възрастните и институциите в държавата. Дори се чу за масовото закриване на един от "основните центрове за осъществяване на образователната политика - училищните библиотеки", и за уволняването на библиотекарите. Причината за което била системата на делегираните бюджети и липсата на съответно нормативно регулиране, алармираха книгоиздатели в семинар, организиран от асоциация "Българска книга" **(виж стр. 16).**

Вместо да се разисква въпросът как да бъде обогатено, модернизирано с повече компютри и информационни носители най-близкото книжно хранилище до младите, за да стане по-привлекателно място за тях - на дневен ред излиза възможността как едва ли не по-бързо "да се отървем" от тези духовни средища. Чрез премахването им се нарушават правата на детето за свободен достъп до информация, гарантирани му от Хартата за правата на човека, категорични са от асоциацията. Според нея, освен като страната с най-висок ДДС върху книгата след Дания, България има шанс да се "прослави" и като единствената държава без библиотеки... А това безспорно ще се отрази негативно на имиджа ни като нация, а и на без друго нарастващата агресия сред учениците. И после детската престъпност растяла... Нищо чудно! След като не останаха прилични културно-образователни клубове и центрове, къде младежите да изразходват енергията си?

За това час по-скоро е необходимо да се помисли за национална програма за подкрепа на четенето целогодишно, зад която да застанат и учители, и управляващи. От нашата грижа и отношение днес, включително и към училищните библиотеки, зависят приоритетите на поколенията утре.

СВЕТОСЛАВ ЯНАКИЕВ

- Защо никой не иска да си играе с мен?

„Малко множко", или кривата истина

МАЯ КАЛПАЧКА

Преди ден една организация поиска да бъдат направени промени в закона за устройство на територията и така да се ограничи (каквото и да означава това, а на мен не ми звучи читаво), безконтролното частично саниране. Това изглежда означава да ни забранят да правим подобренията, които искаме, по къщите си, и които са ни по кесията, а ще ни карат задължително да минем през фирмите за обследване. Факт е, че фирмите за обследване и строителните компании го закъсаха покрай кризата, ама няма ли да ни дойде "малко множко" със закон да ни забранят да си запушваме дупките в къщите.

Експертите от Асоциацията за реновиране на етажна собственост поискаха да се регламентира енергийното обновяване на сгради и това да става след представяне на становище на инженер-конструктор. Според тях за разлика от пълното обновяване частичното саниране не може да оправдае вложените инвестиции и вреди върху имотите на съседите. Сигурно сте прави и това становище може да бъде подкрепено с разчети. И логиката ви е вярна, ама истината ви е крива.

За всички е ясно, че при правилното поставяне на диагноза от експерт колко енергийно ефективна е панелката ни, резултатът от запълването на дупките ще е значително по-добър, но... Има но, и то е от много фактори, основният от които е дали имаме пари да си платим. Ако средствата ни стигат само колкото да постегнем къщата, да сменим дограмата или да си направим някаква, макар и не особено качествена изолация, как и откъде да намерим пари за пълно обследване и саниране? По разчети на Камарата на инженерите в инвестиционното проектиране около 40 процента от стойността на имота може да достигне сумата за пълно обновяване на сградите в най-лошо състояние. И 10 процента от стойността на имота да е, пак се съмнявам, че едно четиричленно семейство, което има средните за страната доходи, би дало тези пари, вместо да ги даде например за храна и дрехи на децата си.

Хубаво е, експертите изказват мнение - това им е работата, но това ми намирисва на ограничаване на правата ни. Искрено се надявам гражданското общество, доколкото го има у нас, да не си мълчи по тая тема, защото проблемът е за всички в държавата. Повече от 4 милиарда лева са необходими, за да се санира целият сграден фонд у нас. Е, какво искате, господа специалисти, със закон хората да бъдат принудени да извадят тези пари от джоба си ли?

ДАТАТА

9

1413 - ХЕНРИ V (1386-1422) е коронован за крал на Англия. Той е крал на Англия в периода 1413 - 1422 г. Хенри V е най-големият син на Хенри IV и Мери Боън. Роден е на 9 август 1386 г. През 1421 г. се жени за Катрин дьо Валоа, дъщеря на френския крал Шарл VI. През 1422 г. се ражда единственото му дете - Хенри VI. Той воюва от съвсем ранна възраст. На 16 години командва силите на баща си в битката при Шрюзбъри. Скоро след това разкрива и предотвратява заговора на майор Лолард, който с помощта на привърженици на Ричард II иска да убие кралското семейство. На 25 октомври 1415 г. Хенри разгромява французите при Аженкур. Той окупира Нормандия, Пикардия и повечето крепости в Иле дьо Франс - старите владения на династията Капет. Умира на 31 август 1422 г.

1821 - в Париж се ражда френският поет Шарл БОДЛЕР (1821-1867). Той е автор на "Цветята на злото" и е един от великите френски поети на XIX век, наричан "баща" на модерния критицизъм. След като учи в Лион и Париж, привлича вниманието със своите смели критични прегледи на изкуството. Следва участието му на барикадите през революцията от 1848 г., "Фанфарло", "Цветятата на злото", посрещнати с недоволство от критиката и с възмущение от публиката, като дори се стига до съд за нарушаване на обществения морал, "Малки поеми в проза", редица критически статии и изследвания на творчеството на Гюстав Флобер, Теофил Готие и Оноре дьо Балзак. Бодлер е един от създателите на движението на френските декаденти от XIX век заедно с Пол Верлен и Стефан Маларме. Умира на 31 август 1867 г. във френската столица. Някои от творбите му си остават забранени за издаване чак до 1949 г.

1926 - в София умира българският политик и общественик Георги ТИШЕВ (1848-1926). Роден е на 2 януари 1848 в Свищов. От 1863 г. до 1872 г. учи в семинария и в Духовната академия в Киев. Той е секретар на Българската екзархия от 1872 г. до 1877 г., вътрешен министър в правителството на Драган Цанков през 1880 г. и дългогодишен окръжен управител във Варна. През 1881 г. става дописен, а през 1902 г. - действителен член на Българското книжовно дружество, днес Българска академия на науките.

1966 - Ватикана отменя почти 400-годишния списък със забранени от римокатолическата църква книги след края на Втория ватикански събор (1962-1965). Първият забранителен индекс в Рим тък излиза през 1559-а при папа ПАВЕЛ IV, като през вековете са публикувани общо 32 списъка на забранени книги, от които 12 през XX век. В последното издание от 1948-а са описани близо 4000 произведения, като напълно са забранени съчиненията на автори като Балзак, Джордано Бруно, Волтер, Хобс, Декарт, Дидро, Зола, Лафонтен, Ренан, Русо, Санд, Спиноза, Хюм и др.

1970 - Пол Маккартни обявява официално разпадането на легендарната група БИЙТЪЛС. Английската музикална поп и рок група от Ливърпул е призната за една от най-влиятелните групи в историята на поп и рок музиката. Нейни членове са Джон Ленън (1940-1980), Джордж Харисън (1943-2001), Пол Маккартни и Ринго Стар. Тяхната авангардна музика, начин на поведение и стил на обличане доминират 60-те години и поставят началото на нови модни тенденции.

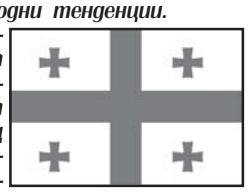

1991 - ГРУЗИЯ обявява независимостта си от Съветския съюз и се превръща във втората република, откъснала се от управлението на Москва. Месец по-късно Звиад Гамсахурдия става първият демократично избран президент на независима Грузия. През 1992 година той е свален чрез държавен преврат, а скоро след това за президент е избран бившият председател на КП и външен министър на СССР Едуард Шеварднадзе.

2005 - ЧАРЛЗ, престолонаследник на Великобритания и принц на Уелс, се жени за Камила Паркър-Боулс. В продължение на 15 години Чарлз е женен за принцесата на Уелс лейди Даяна Спенсър. От брака им се раждат принцовете Уилям и Хари. Бракът на Чарлз и Даяна завършва с развод през 1995 г. Две години по-късно принцесата на Уелс загина при автомобилна катастрофа в Париж заедно с приятеля си Доди ал Файед. На 9 април 2005 г. Чарлз се жени за Камила Паркър Боулс, която му е любовница от 35 години. Тя придобива титлата херцогиня на Корнуол и се издига до втората по ранг жена в Обединеното кралство след кралица Елизабет II.

cyanmagentayellowblack

cyanmagentayellowblackdopalnitelen 4

ОБЩИНА ПЕРНИК

РОСИЦА ЯНАКИЕВА е родена в Перник. По професия е химик, но призванието ѝ е да постига трудни победи и винаги да се озовава там, където има много работа за вършене. Професионалният ѝ път започва в завод "Пектин" където е технолог, а по-късно и началник производство. После е директор на Младежкия дом, енергетик на цех в "Топлофикация" Перник и накрая идва най-успешния етап от кариерата ѝ - кметство "Изток". След два мандата е избрана за депутат в 40-о Народно събрание. На последните местни избори Янакиева спечели не само кметското място, но и 11-а победна община за БСП. Член на ЦС на Демократически съюз на жените. Омъжена, с две деца

РОСИЦА ЯНАКИЕВА:

Ние бяхме първата община, която реагира на кризата

Усилията ни са насочени да създаваме условия бизнесът да стъпва по-сигурно и по-трайно на наша територия, казва кметът на общината

АЛЕКСАНДЪР СИМОВ

■ *Напоследък община Перник с няколко инициативи влезе в медиите - за прочистването на въздуха, за няколко други неща. Смятате ли да правите други такива инициативи?*

- Перник се нуждае от сериозна работа по отношение подобряване на екологичните условия.

От една страна, поради факта, че тежката индустрия, която беше развита преди 1989 г., е оставила трайни следи и последици най-вече за своите граждани в Перник.

От друга страна, и в момента „Топлофикация-Перник" работи в режими на инсталиране на нови мощности, поради което все още не са влезли тези мощности в нормален режим на работа и силно се замърсява въздухът.

Така че имаме нужда от подобни инициативи, имаме нужда от едно ново отношение на гражданите и най-вече възпитаване на младото поколение в друго, различно отношение към природата и към заобикалящия ни свят, защото това е тяхното бъдеще.

■ *Целият свят е в световна финансова криза. Перник има ли антикризисна програма? Какво се прави в това отношение и каква е ролята на един кмет всъщност за преодоляването на такива проблеми?*

- Ние бяхме първата община, която отреагира на първите признаци на кризата в България. Направихме една среща с бизнеса и с представители на Българска стопанска камара.

Защото кметът няма много възможности да реагира при подобни ситуации, знаете, че общината не е тази, която има право в стопанската дейност да създава нови работни места, нови производства, но това, което може да направи общината, е да партнира по-добре с бизнеса и да създава условия за развитие на бизнеса.

И цялата ни работа през изминалата почти година и половина беше насочена точно в тази посока - да създаваме условия бизнесът да стъпва по-сигурно и по-трайно на наша територия, в това число с изграждане на инфраструктурата, с ония подобрения на възможностите в старата индустриална зона, със създаване на нови възможности в новата индустриална зона, която правим и по която партнираме на този етап успешно с представители на бизнеса от Южна Корея.

■ *И може би като последен въпрос да обобщим все пак в такива времена, по-трудни икономически времена. Каква е социалната функция на една община и лесно ли се провежда тя, лесно ли се прави социална политика?*

- Социалната функция е изведена от преките ангажименти на общината.

Тя е въведена в дейността на общинските служби за социално подпомагане, които на практика са на директно подчинение на министерството.

Ние партнираме с тях, но социалната функция на общината е точно в създаване на възможности и мисля, че един от големите плюсове, които са за нашата община, са одобрените проекти по оперативните програми, за които вече имаме подписани договори и които гарантират практически реализирането не само на проектите, но и на работни места на наша територия в следващите няколко години, в които ще се работи по тези проекти.

Спечелени проекти от община Перник

I. ОП "Околна среда 2007 - 2013 г."

1. „Канализация на Перник"

Оперативна програма „Околна среда 2007-2013 г." - „Подобряване и развитие на инфраструктурата за питейни и отпадъчни води в населени места с над 2000 екв.ж. и агломерационни ареали в населени места с под 2000 екв.ж. попадащи в градски агломерационни ареали".

Подобряване и развитие на инфраструктурата за питейни и отпадъчни води.

Размерът на безвъзмездната помощ е 33 561 592,58 лв.

Основната цел на проекта е опазване и подобряване състоянието на водите в района на община Перник.

Общо предвидена за изграждане канализационна мрежа - 26 719 м.

Проектното предложение включва: изграждане на колектори, битова канализационна мрежа, главни колектори. Проектът е с продължителност 36 месеца.

2. „Регионално депо за твърди битови отпадъци - Перник"

Оперативна програма "Околна среда 2007-2013 г.", приоритетна ос 2 "Подобряване и развитие на инфраструктурата за третиране на отпадъци".

Одобрената безвъзмездна финансова помощ е 674 400 лв.

Проектът цели въвеждането на нови модели за управление на битови и строителни отпадъци.,

Продължителност - 10 месеца.На регионалното депо, освен община Перник, отпадъци ще депонират и общините Брезник, Земен, Трън, Ковачевци и Радомир. Между шестте общини има сключено споразумение за партньорство, което регламентира правата, задълженията и отговорностите по време на инвестицията и нейната последваща реализация.

II. ОП „Регионално развитие 2007-213 г."

В съответствие с плана за развитие на община Перник 2007-2013 г. и Приоритетна ос 2: Регионална и местна достъпност на ОПРР, община Перник кандидатства и спечели проект "Рехабилитация и реконструкция на път PER 1105 Дивотино - Люлин - Големо Бучино, община Перник".

Конкретните са:

1. Да се подобри състоянието и експлоатационният живот на извънрегулационните участъци от път Дивотино-Люлин-Големо Бучино, община Перник-рехабилитирани и реконструирани 3.295 км общински път

2. Да се подобри достъпността до слабо урбанизирани периферни територии на община Перник.

3. Да се намалят предпоставките за пътно-транспортни произшествия по пътя Дивотино-Люлин-Големо Бучино, община Перник.

III.ОП „Административен капацитет 2007-2013 г."

Община Перник спечели проект и сключи договор за финансиране с Министерството на държавната администрация и административната реформа, оперативна програма "Административен капацитет 2007 - 2013 г.", приоритетна ос "Добро управление" - на стойност 663 607 лв. Продължителността на проекта е 12 месеца.

Дейностите са насочени към представители на бизнес общността, както и към администрациите в общината бенефициент - Перник и в целевите общини Радомир и Кюстендил.

Основната цел на проекта е да повиши капацитета на общините Перник, Кюстендил, и Радомир да реализират проекти за публично-частни партньорства (ПЧП) в стратегически за общините сектори и да предложи и разработи конкретни, ключови за местните общности проекти, които да отговарят на критериите да бъдат реализирани чрез ПЧП.

IV. Програма „Красива България" на МТСП

1. „Център за рехабилитация и социална интеграция и Център за временно настаняване на деца в риск - втори етап".

През 2008 г. по програма „Красива България" се извършва ремонт на покрива, подмяна на дограмата (врати и прозорци) и оформяне на фасадата на ЦСРИ и ЦВНДР.

Основните дейности са: подмяна на електрическата инсталация; подмяна на ВиК инсталация; вътрешно боядисване; подмяна на подовата настилка с ламинат; изработване на окачени тавани; реконструкция на кухненския бокс и оформяне на пространството пред входа; ремонт на външна дворна тоалетна; благоустрояване на дворно пространство.

Общата стойност възлиза на 107 486,40 лв. с включен ДДС.

История

ПЕРНИК е разположен на двата бряга на река Струма, в едноименната котловина между планините Витоша и Люлин и планинския рид Голо бърдо. Наследник е на средновековния град Кракра. През IV в. пр.н.е. траките построяват тук крепост. Богати археологически находки свидетелстват за тракийско селище от късния неолит. От това време е най-богатата в централнобалканската зона керамична колекция, която се пази в Историческия музей. Тук се съхранява и чудесна експозиция от релефи и скулптури, посветени на здравоносните божества Асклепий и Хигия, почитани в района заради наличието на много минерални извори. Българите се възползват от укрепеното място и в пролома на Струма изграждат една от най-мощните български твърдини - Перник. За пръв път това име се споменава през IX век. Свързва се със славянския бог Перун. В началото на XI в. селището е непристъпна за византийците крепост, седалище на легендарния войвода Кракра Пернишки, играл важна роля по време на Първата българска държава. Днес тя е една от най-големите исторически забележителности на града. През турското робство Перник изгубва значението си на важна крепост, защото се намира дълбоко във вътрешността на империята. По време на Освобождението е малко животновъдно село, съставено от няколко пръснати махали. Най-новата история на Перник започва през миналия век с разработката на богатите въглищни залежи в района. Според някои учени въглищата са известни още от X-XI век. Преди да започне промишлената им експлоатация, местното население ги копае с кирки и лопати и пренася с каруци и колички "чернийо камък". Бързото развитие на Перник е свързано с големите доставки на въглища за столицата, предназначени за битови нужди и за железопътния транспорт. Дотогава за железниците, за речните и морските кораби се доставят въглища чак от Кардиф, Великобритания. С построяването на първите миньорски квартали по терасите на река Струма се слага началото на рударското селище Перник, на 1 км източно от едноименното село. От 1929 г. Перник е град, а от 1958 г. - и окръжен център. Тогава достига апогея на въгледобива си. Няколко десетилетия той е енергийното сърце на България.

Природни ресурси

По времето на терциера Пернишката котловина е била дъно на езерен басейн, в който са се наслоили мощни пластове. От този геоложки период датират и запасите от кафяви въглища в района, които предопределят насоката на икономическото развитие на общината. Кафявите въглища от Пернишкия въглищен басейн се експлоатират от "Мини Перник" АД. Средногодишното производство е 1950 хил. т. От нерудните изкопаеми е застъпен добивът на инертни материали, варовик, гранит. Варовиците са пригодни за добив на цимент и вар (Перник, Батановци). Кариерите за добив на варовик са затворени, но при възстановяване на циментопроизводството те отново ще функционират. Доломитите при кв. "Каркас" и с. Боснек са подходящи с флюси в металургията. Тук има подходящи находища за добив на монцонит и сиенит като облицовъчен камък. В района има два основни минерални водоизточника - в кв. "Бяла вода" (с дебит 3.3 л/сек. температура 27ºС и експлоатационни запаси на находището 104 хил. куб. м) и в с. Рударци (с дебит 10.3 л/сек. температура 28ºС и експлоатационни запаси 33 хил. куб. м). Минералната вода при с. Рударци се използва за балнеопрофилактични цели и се продава като трапезна вода в страната и в чужбина. Народен парк "Витоша" обхваща територия с обща площ 26 577 ха, от които 9988 ха на територията на Пернишка община. В Пернишкия дял на Витоша се срещат 32 редки, застрашени от изчезване растения, включени в Червената книга на Република България.

На 5 км южно от Перник се намира резервоарът Острица, разположен в централната част на планината Голо бърдо. Площта му е 134.6 ха и обхваща връх Острица (1146 м н.в.) и склоновете му - доловете Белите кладенци, Широки дол и Рибна вода. В резервата преобладават издънкови насаждения от габър, келяв габър, мъждрян. В района на Перник се намира най-дългата пещера в България - Духлата. Проучени са 15 км от нея. Открити са повече от 50 зали и всяка с площ над 50 кв. км.

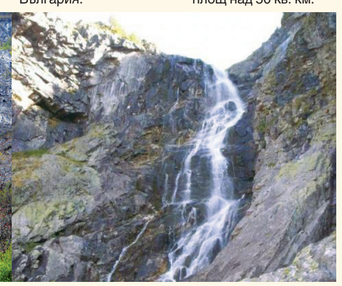

ПЕРНИШКАТА ОБЩИНА е разположена в едноименната котловина, която се отличава със силно развито подножие и с преобладаващо развитие на високи тераси. От север и от изток орографската граница на котловината се очертава от южните склонове на Люлин и западните склонове на Витоша, разделени от Владайското дефиле (890 м н.в.). От запад се ограничава от съседната Брезнишка котловина - рида Усоица (780-810 м н.в.) и Голо бърдо, разсечен от Струмския пролом под местността Кракра. Гранични общини са София, Брезник, Ковачевци, Радомир. Община Перник има площ около 477.21 кв. км, или близо 20% от Пернишка област. Около 245 кв. км са земеделските земи, 25% са горските площи. Висок е относителният дял на териториите, от които се добиват полезни изкопаеми - 11.7%, а 9.6% заемат населените места.

black+dopulnitelen14

Спомен за човека и приятеля

Хора на доброто - не умирайте!

Д-р Борис Спиров (снимката е от сайта на законодателния орган на Македония)

Спомените за добрите хора са живи. Такъв е моят детски спомен за големия антифашист д-р Борис Спиров, живял и лекувал бедните хора в Плевенския край, по-късно живял и в Скопие.

Беше далечната и люта зима на януари 1941 г., когато, преминал през фашистките мъчения, д-р Борис Спиров беше интерниран в далечното планинско село Скрино, бившата Дупнишка околия.

За щастие беше настанен в нашия дом, при първата братовчедка на майка ми Райна Величкова - съпруга на Алеко Величков, ръководител на въстанието в Благоевградска околия, вече беше емигрант в тогавашния Съветски съюз.

Д-р Спиров намери спокойствие в нашия дом, в късните нощи слушаше с баща ми гласа на Станке Димитров-Марек от Москва. Тогава беше сложено началото на партийната организация, а моят баща беше неин секретар.

Обикаляйки селата, за да лекува деца от разразилата се скарлатина, докторът се срещаше с прогресивни дейци, които по-късно станаха партизани, като Стоян Драганов от с. Драгодан и Борис Барбулски, убит от фашистите в с. Еремия.

След интернирането си д-р Спиров попада в Плевенския затвор и получава смъртна присъда. Благодарение на хилядите подписи, събрани от неговата енергична съпруга леля Вера, по чудо остава жив и на ръце е изнесен от Плевенския затвор на 7.IX.1944 г. Той беше първият кмет на Плевен, лекарят, който замина за фронта, а по-късно с правителствено споразумение - за Македония, където заема поста министър на социалните грижи и зам.-председател на президиума. Разбира се, превратностите през 1947 г. поради привързаността на доктора към СССР, изразена пред Тито, го довеждат до нови изпитания - пълна изолация и дори домашен арест. След години е реабилитиран и получава най-високите правителствени отличия.

Д-р Спиров и съпругата му получават право на двойно гражданство. Признати са за активни борци против фашизма и капитализма в България.

Д-р Борис Спиров е роден в с. Бръждалт, Кичевска околия, Македония, на 3 октомври 1898 г. Почина на 21 октомври 1974 г. в София, погребан е в Плевен. Завършил е медицина в Лайпциг, Германия, специализира в Швейцария.

За хората, които го познавахме, той остана истински човечен лекар и антифашист.

Д-р Спиров имаше две дъщери - Искра, съпруга на най-големия скулптор на Македония Йордан Грабуловски, и Доля, омъжена в Любляна. Дружбата ми с неговите дъщери продължава и днес.

На 2 април т.г. в Националния дворец на културата внучката на д-р Борис Спиров - г-жа Лира Йорданова Грабулова, представи своята изложба - графичен дизайн на дрехи.

Това беше мечтата на нейния баща, ректора на Художествената академия проф. Габуловски, и на майка й Искра, които за съжаление не са между живите.

ЦВЕТА АЛЕКСИЕВА

Епичната Балванска битка

65 години от най-голямото партизанско сражение срещу полиция и редовна войска, подкрепена от самолети

ДИМО ТОДОРОВ

Последните мартенски дни на 1944 г. са студени, с превалявания от сняг. През втората половина на месеца партизаните от Габровско-Севлиевския отряд напускат Стара планина и се установяват край партизанското село Крушево. Властите са решени да използват последните зимни дни, за да ликвидират отряда. Затова организират хайки от полицаи и наемници да обикалят край селата и да търсят следи.

За зла участ горски от група от Крушево е отведен по заешка следа при партизаните на 28 март.

Така започва двудневна битка. Тя е известна като Балванска, защото приключва на 29 март край търновското село Балван.

Властите организират тотална блокада, като в хайката задължават да се включат даже свещениците, които от амвоните да призовават вярващите, ако забележат, че се носи храна за "шумкаджиите".

Операцията се ръководи лично от тогавашния министър на вътрешните работи Дечо Христов, който за тази цел пристига в родния си град Севлиево.

Началото на битката е неочаквано. Партизаните действат бързо. Те лесно пръскат и обезвреждат първата група в движение. През деня влизат в бой с няколко полицейски и жандармерийски групи.

Даже пленяват няколко полицаи и жандармеристи и за пръв път се снабдяват с два от известните немски шмайзера.

Големите успехи на партизаните в първия ден се дължат на внезапните удари и маневреността им при трудните метеорологични условия: движение без път през пресечен терен, оставяне на дири по снега или в разкалян терен. Няколкото битки, макар и успешни, забавят движението. В едно от последните сражения е ранен тежко командирът Иван Райков -Владо, и по негово настояване го оставят край махала Кална кория.

10 септември 1944 г. Съветският военен кореспондент Михаил Трахман е заснел оцелели партизани от Приморския народоосвободителен отряд "Васил Левски", Варна

Партизаните осъмват на 29 март край село Малкочево.

Цяло денонощие, гладни и недоспали, са в движение и бой. Край селото ги откриват селяни, изпратени за съгледвачи.

Така властите в Севлиево и Търново се ориентират за местонахождението на отряда. От Горна Оряховица изпращат самолет да следи движението и местонахождението му.

В същото време са съсредоточени големи полицейски и жандармерийски сили в Севлиево, Търново, Габрово и Павликени.

В битката участват по задължение и военни части. От Севлиево - 9-и дивизионен артилерийски полк, с началник Цеко Дамянов. От Търново - 18-и етърски полк, с полковник Велизаров. В битката се включват и генералите Янчев, командир на 9-а дивизия от Плевен, и Стефанов, командир на 5-а дивизия в Русе.

По обяд, когато отрядът е в открита местност и се насочва към голямата Балванска гора, два самолета започват да го обстрелват. Партизаните с прибежки се прикриват край дърветата. Първа е простреляна наймладата, 18-годишната партизанка Соня, която загива заедно с брат си Андрей.

Прикриващото тила отделение от осем партизани е откъснато, но отрядът е спасен.

С бой те се добират до удобна позиция при с. Ветринци, но остават само трима души. Загиват командирът на отряда Мишо и командирът на отделението Альоша.

Двете групи, обградени, приемат неравния бой. Зле въоръжени, с ограничени боеприпаси, с точна стрелба партизаните не допускат полицията и войниците на по-малко от 30-40 метра разстояние. Заели кръгова позиция, те отбиват последователните атаки. Огънят е барабанен и често са затрупвани с шума, съчки и пръст... Така е до вечерта.

С падането на нощния мрак битката стихва. Изтеглянето от обкръжение е тежко, трудно и мъчително. Прекарали два дена и една нощ гладни, без сън и почивка, при студ и вятър, следобяд тройката се изтегля.

Сутринта, когато повечето партизани са извън обкръжението, позициите им са атакувани и намират само трупа на отдельонния командир Бончо Маринов.

В битката влизат 39 партизани, от които 7 жени. Само няколко имат военна служба. В двудневната битка загиват 17 партизани. Ранените са 4-ма. От обръча успяват да се измъкнат 22-ма. Няколко са оставени на открито в горите да се лекуват от измръзване, включително раненият командир Иван Райков - Владо.

Командирът е начело при поход и в бой. Той е последен при оттеглянето. Мишо е убит през втория ден, а Бончук след него ръководи боя през деня и ги извежда през нощта от обкръжението. В битката загиват командирите на чети и отделения Бончо, Бойчин, Страхил, Альоша, Борис Беров.

Партизаните заемат позиция. Подлагат ги на кръстосан огън с шмайзерни картечници, но те са с висок боен дух и показват превъзходство в боя.

Балванската битка е трудният, кървав път на Габровско-Севлиевския партизански отряд от Крушево до Балван.

Тежък път, извървян с чест и достойнство, със свидни жертви в името на свободата.

Сражение, в което фашисткият режим хвърли срещу народните синове полиция, редовна войска и самолети. Това не се забравя.

black+dopulnitelen14

black+dopulnitelen15
black+dopulnitelen

Електромагнитни полета морят българите

Публични регистри искат Пловдив и София за базовите станции на мобилните оператори

ВЕСЕЛКА ВЕНКОВА

Точно преди година Пловдив бе първата община в България, която се зае да провери базовите станции на мобилните оператори, включително и радиорелейните им антени, които никак не са безобидни, защото са много по-мощни от обичайните при градски условия, твърдят специалистите. Това стана по настояване на група граждани, потърсили съдействие от местната власт, защото на законово равнище с контрола върху нивата на електромагнитните полета се занимава само Наредба № 9 на МЗ, подготвена през далечната 1991 г., когато никой у нас не е подозирал

нашествието на мобилните комуникации

Въпросната "нормативна уредба" определя пределно допустимите нива на електромагнитните полета в населени територии. За този вид антени нормата за закрити и за затворени пространства е една - 10 микровата на квадратен сантиметър. Беглото сравнение с норматива в Залцбург сочи, че българската "норма" е 10 хиляди пъти по-висока навън и 100 хиляди пъти над австрийската в закрити помещения. През септември 2008-а ЕС препоръча на държавните и местни власти в страните членки да защитят здравето на хората от т. нар. нейонизиращи лъчения, а населението да бъде надлежно уведомявано за направените измервания. Примерът е достатъчно показателен как стоят нещата у нас и дали човешкото здраве или лобистките услуги в законодателството са на преден план.

Когато в Пловдив решиха м.г. да извършват проверки на базовите станции, председателят на ОбС изпрати писма до трите мобилни оператора. В определен срок те трябваше да запознаят съветниците със законовото основание, на което са монтирани станциите им в чертите на града. Такива протоколи операторите представиха, но те не бяха пълни, свидетелства тогавашният зам.-кмет по сигурността Димитър Цветков. Станало ясно, че 62 базови станции и 89 радиорелейни антени има в Пловдив само МТел. При измерванията пък се оказало, че при базовата приемопредавателна станция на БТК Мобайл-Пловдив на ул. "Славянска" 77, бл. 47-11, секторна антена № 3 има излъчване 316.3 микровата на кв. см, което е 32 пъти над нормата! Замерванията показали от 15 до 38.3 пъти електромагнитно излъчване над допустимото. Тогава "единственият" специалист с лицензирана лаборатория и апаратура за измервания у нас доц. Мишел Израел,

обвини пловдивчани в тиха истерия

но записа в свой протокол от проверките, че престоят около такъв източник, при 316.3 микровата излъчване е само 14 (!) минути.

В началото на август 2008 г. Цветков изпрати, по нареждане на кмета на общината Славчо Атанасов писмо до всички районни кметове да преустановят даването на разрешения за монтирането на базови станции по сградите в Пловдив. Оказа се, че Пловдив има и съдебна практика по отношение на базовите станции. С решение от 4 февруари 2009 г. Административният съд под тепетата отхвърля жалбата на "Мобилтел" ЕАД срещу заповед на началника на Регионалната дирекция за национален строителен контрол в Пловдив, която забранява ползването и достъпа до строеж, представляващ "Базова станция бизнес център-2 на МТел" на бул. "Васил Априлов" 88. Операторът е подал касационна жалба пред ВАС и се чака решение. Какво ли ще стане обаче, когато МТел изпълни претенциите на строителния надзор и дали районният кмет пак няма да изпълни старата заповед на кмета - да не издава разрешителни за монтирането на базови станции? Това са въпроси без ясен отговор.

С въпроса

как човешкото тяло

поглъща електромагнитните полета излъчвани от толкова различни апарати като радиото, телевизията, микровълновата печка, мобилния телефон, предавателните антени или високоволтовите електропроводи, се занима нарочен доклад от 23 февруари т. г. на комисията по околна среда, обществено здраве и безопасност на храните в ЕП. Документът предложи и бе приета резолюция "относно опасенията във връзка с въздействието на електромагнитните полета върху здравето". В мотивите си евродепутатите посочват, че този въпрос предизвиква редица научни колебания, а обществените органи все още не са им обърнали достатъчно внимание.

Базови станции и радиорелейни антени - понякога дори до детските спални...

"В това се състои интересът на настоящия доклад, подготвен напълно независимо, без да се заема позиция по бурния научен спор, отнасящ се до електромагнитните полета. Докладът си поставя за първостепенна цел, чрез около десетина конкретни предложения, да предостави отговори на гражданите, било то обикновени потребители на тези апарати и/или живеещи наблизо до предавателни антени или високоволтови електропроводи. Все повече граждани изразяват загриженост във връзка с последиците за здравето им от постоянната експозиция на микровълни", е записано още в мотивите за приемането на резолюция.

Предвид дискусиите на най-високо европейско ниво, ангажирани с проблематиката граждани смятат, че е време българската Наредба №9 да се отмени и да се приеме адекватна или най-добре да се подготви и приеме от НС

закон по въпроса

Местните власти в Пловдив не са тръгнали на конфронтация с мобилните оператори и пълно отричане на необходимостта от базови станции, а се стремят да регулират хигиенните норми и безопасното използване на въпросните съоръжения, декларира Димитър Цветков, сега зам.-кмет на район "Централен". В търсене на изход от ситуацията под тепетата председателят на общинския съвет в Пловдив Илко Илиев организира редица срещи със специалисти и потърпевши от влиянието на непосредствено действащите електромагнитни полета. Стана ясно, че общините трябва да се включат в контрола върху излъчвателите. Цената на един замерващ уред се оказа в рамките на 2-3 хил. евро и всяка загрижена за здравето на гражданите си местна власт може да направи този разход.

Смущаващи факти изнесоха на публична среща с медиите хора, работещи по този проблем. Стандартите в Европа повелявали базови станции и радиорелейни антени да се поставят на минимум 300 метра от жилищни сгради. В САЩ нормата била 500 м. Наемите на Запад били 10-12 хил. евро, затова операторите предпочитали да поставят съоръженията извън населените места. У нас срещу 300 лв. месечно за асансьор и чистачка върху всеки покрив може да се появи опасна антена. Драстични примери посочиха потърпевши граждани от Пловдив и София, като разстояние от 5 метра до детска стая и облъчвания пъти над нормата, за които вече стана дума. Обширна тема пък е взимането на решения от общото събрание на входа по Закона за етажната собственост. Колко му е да разрешим да ни се ползва покривът срещу смешна сума, без дори да се замислим, че от отсрещната кооперация вече ни "облъчват"... Но моралът и общественото съзнание не са предмет на тази публикация. Никъде у нас няма забранителни табели около монтирани по покривите базови станции и антени, свидетелства инж. Димитър Бучков. Той цитира доклад на МЗ от миналата година, в който се признава, че самото министерство няма капацитет - кадри и апаратура, за да се заеме с контролни функции по изпълнението на Наредба № 9.

В Пловдив дойде и общинският съветник от София доц. д-р Вили Лилков, който предлага

създаването на публичен регистър

на всички базови станции на мобилните оператори у нас, както и регистър за нивата на излъчвания, до които достъп да имат всички граждани. Лилков е подготвил и внася в ОбС на Голямата столична община предложение за създаване и оборудване с апаратура на звена, които да извършват замервания на нивата на електромагнитните вълни и да провеждат задължителен текущ контрол върху нивата на лъчене. Илко Илиев обеща публично, че ОбС в Пловдив ще последват столичния пример. Дано! Миналата година започнаха проверките, тази ще се направи още нещо. Трябва ли всяка пролет гражданите да напомнят на властите да вършат едно от основните си задължения - грижа за хората? А дали битката с влиянието на електромагнитните полета върху човешкия организъм е работа на общините само, щом и ЕП се зае с темата?

БРЮКСЕЛСКИ БЕЗСЪНИЦИ

Перестройка на капитализма

ГЕОРГИ ГОТЕВ

Преминахме през перестройката на комунизма, сега върви перестройка на капитализма. Прекалено много е за един човешки живот, но така ни се е случило.

Аз лично не вярвам на перестройките. Нито на онази на Горбачов, нито сега на Обама. Защото на неотдавнащата среща на Г-20 в Лондон лидерите се договориха по системата - ще реформираме само това, което ни е удобно да реформираме. Поставиха в черни списъци например данъчни убежища на Кайманските острови и Кирибати, което е добре. Но не поставиха там щата Делъуер в САЩ например, където местното американско законодателство позволява много по-големи далавери.

Тук, в Белгия, откъдето пиша, белгийците са бесни, че Г-20 сложи страната им в "сивия" списък, също като данъчен рай, макар че от втора категория. Белгийците възприемат страната си като данъчен ад (и аз точно така го усещам, откакто започнах да плащам тук данъци). Обаче Белгия не участва в Г-20, затова Белгия се оказа данъчен рай, а Делъуер - не.

Убеден съм, че въпреки големите лозунги, и този път реформите имат за цел запазване на статуквото. Както винаги, печалбите ще си останат приватизирани, а загубите ще бъдат национализирани. Същото, което става в България от 1989 г. насам, ще продължи да се прави в световен мащаб.

Но кризата има съвсем реални измерения. В Белгия почти не познавам човек, който да не е загубил пари заради кризата. Големите банки, като Фортис и Дексиа, бяха спасени от държавата, но става дума за спасяване на вложенията. Иначе десетки хиляди белгийци, които са техни дребни акционери, изгоряха, защото акциите паднаха главоломно.

Напълно изгоряха белгийските вложители на банката Кауптинг, която предлагаше много големи лихви. Понеже е исландска банка, след като фалира, исландското правителство компенсира исландците, но не и десетките хиляди белгийски вложители от тукашните й филиали. Те и досега протестират по улиците на Брюксел. Понеже на са чак толкова много, белгийското правителство ги игнорира. Ако бяха пет-десет пъти повече, държавата щеше да им върне вноските от името на банката.

Аз пък винаги съм си казвал, че човек трябва да си плаща "данък глупост" в такива ситуации, защото когато ти предлагат прекалено високи лихви, очевидно офертата не е безрискова. Честно казано, като данъкоплатец не съм съгласен да плащам, защото някой друг се полакомил прекалено много. Но никой не те пита дали си съгласен.

Покрай кризата навсякъде държавите поемат дялове в банки. Налетите милиарди е трудно да си представим, ясно е само, че всичко това ще се изплати колективно от нас и нашите наследници под формата на по-високи данъци. В Русия например държавата под формата на помощ се връща във владенията на олигарсите, при което се възстановява същият държавен капитализъм, какъвто беше СССР.

Освен това в Русия има нещо като реваншистки триумф за това, че капиталистическата машина също е катастрофирала, подобно на съветския москвич пред двадесет години. Намекна ми го даже руският посланик към ЕС, аз пък го попитах какво толкова се радва, нали сега и неговата държава е официално капиталистическа?

Кризата в Белгия се усеща в поведението на хората, които масово са свели до минимум всякакви по-едри покупки - леки коли, телевизори, обзавеждане. Това обаче обрича производители и търговци на страшни изпитания и създава безработица и дори нещо още по-страшно - усещане на предстояща масова безработица.

Тук хората добре знаят, че имаш ли работа, имаш всичко. Теглиш кредит, купуваш къща, обзавеждане, кола, пълниш количката с покупки в супермакретите като за световно. Нямаш ли работа, наистина получаваш помощи, но животът ти се превръща в агония. Разликата между двете състояния е голяма. В България, понеже работодателят плаща жълти стотинки, и двете състояния наподобяват една и съща агония.

С което не искам да кажа, че сме по-добре подготвени за кризата. Просто не я усещаме по същия начин, защото никога не сме излизали от нея. Кризата е нещо лошо, което става на фона на нещо по-хубаво. Ние какво хубаво сме видели напоследък? Но да му мислят белгийците.

editor@euractiv.com

black+dopulnitelen
black+dopulnitelen15

Книгоиздателите са против закриването на училищни библиотеки

"Държавната политика към книжния сектор - възможности и очаквания в обстановка на криза" обсъдиха участниците на среща-разговор в Боровец, организирана от асоциация "Българска книга" по повод Международния ден на книгата - 23 април. Приоритетна тема бяха държавните културни политики по отношение на книгата и четенето - една година по-късно, и по-специално законът за публичните библиотеки, редуциране размера на ДДС върху книгата и привеждането му към европейските стандарти (5-7%), необходимостта от създаване на национална програма за подкрепа на четенето. С особена острота бе поставен въпросът за масовото закриване на училищните библиотеки. В края на семинара участниците приеха декларация против закриването им и уволняването на специалисти-библиотекари. Документът бе изпратен до всички висши държавни институции, както и до медиите.

Проведеното през 2006 г. в България авторитетно международно изследване на умението за четене PISA показа, че 28,7% от петнадесетгодишните ученици са под минимума на грамотността, а 22,3% са покрили само най-елементарните критерии. Участниците в срещата настояват да се регламентира мястото и ролята на училищните библиотеки в българското училище и това да намери място в Закона за училищното образование и предучилищното възпитание и подготовка. Финансирането на училищните библиотеки да бъде включено в единния разходен стандарт като негова неотменна част при съблюдаване Насоките за развитие на училищните библиотеки на ЮНЕСКО и ИФЛА, а именно - минимум 10 книги на ученик, минимален фонд от 2500 заглавия и най-малко 5% от разходите за издръжка на един ученик, искат издатели, книготърговци, участвали в дискусията.

Модерен театър отваря врати

„Божествата на касапите" от Ясмина Реза е първата му премиера - на 13 април

Дългоочакваното откриване на Модерен театър е на 13 април в 18,30 ч., а първата премиера на новата трупа е същата вечер от 19, научи ДУМА от Елина Калинова. Понеделнишки театърът в бившия Дом на българо-съветската дружба на китната столична уличка "Върбица" 12 тръгва с пиесата на Ясмина Реза "Божествата на касапите". Повлича крак проф. Пламен Марков - постановчик, сценографията и костюмите са на Мира Каланова, преводът - на Снежина Русинова-Здравкова. Първите актьори, които ще се изявят на сцената на Модерен театър, са Кристина Янева, Ирини Жамбонас, Пенко Господинов и Иван Радоев.

СНИМКИ МОДЕРЕН ТЕАТЪР

Ясмина Реза е позната на българския зрител с пиесите си "Арт" (поставяна от Леон Даниел, Пламен Марков и Атанас О`Махони) и "ЖивотХ3" (постановка Явор Гърдев). Последната ѝ публикация - "L'Aube le Soir ou la Nuit", излиза през 2007 г. и предизвиква сензация във Франция. Новелата е написана за кампанията на Никола Саркози, която Реза отразява, следвайки Саркози в продължение на една година. "Арт" е преведена на 65 езика и има повече от 300 млн. долара приход. Само в Германия са осъществени 60 постановки на пиесата, а на Бродуей "Арт" се играе в продължение на шест години.

Проф. Пламен Марков не за първи път работи върху пиеса на Ясмина Реза. Неговият спектакъл "Арт" на сцената на Малък градски театър "Зад канала"с участието на Владимир Пенев, Атанас Атанасов и Иван Петрушинов (сезон 1999/2000) бе изигран над 100 пъти и беше едно от хитовите представления в театралния афиш.

Това е първата постановка на "Божествата на касапите" в България. Пиесата е поставена за първи път през декември 2006 г. в Цюрих с небивал успех, в резултат на което са подписани 30 договора за нови продукции. Едни от най-успешните ѝ реализации са през 2008 г. в парижкия театър "Антоан" с участието на Изабел Юпер и под режисурата на Реза, същата година в Лондон, Уестенд - театър "Гилгуд", с участието на Рейф Файнс. Успехът на "Божествата на касапите" вече конкурира успеха на "Арт" на световните театрални сцени.

Сътворението на Николай Майсторов

Изложбата "Сътворение" - по Първа книга битие - Библия, Стария завет, на Николай Майсторов се открива на 15 април от 18 ч. на ул. "Шипка" 6, I и II етаж, на Съюза на българските художници. Експозицията, която представя живописни творби и рисунки в периода 2000-2008-а, може да се види до 13 май, съобщиха за ДУМА от СБХ.

Николай Майсторов е завършил Художествената гимназия и специалност живопис в НХА през 1969 г. в класа на проф. Ненко Балкански. От 1969 г. участва в общи художествени изложби, самостоятелни изяви има през 1976, 1981 и 1984 г. Майсторов създава живописни платна в жанровете фигурална композиция, портрет, както и графични творби - литографии и офорти. Негови произведения са притежание на НХГ, СГХГ, галерии в страната и частни колекции зад граница.

„Ритъм енд блус" гостува в Русия

Спектакълът "Ритъм енд блус" на композитора Румен Цонев в Малък градски театър "Зад канала" представя софийската театрална и музикална сцена в рамките на Дните на София в Москва, съобщи БТА. Днес в Дома на музиката в руската столица ще звучат любими на няколко поколения произведения от различни жанрове - от най-известните оперни арии до фолклорни песнопения, от шедьоври на класиката до образци на джаза, от поп и рок хитове до незабравими филмови мелодии, от етномузика до най-известни световни мюзикъли, от Бах, Хендел, Моцарт, Бетовен до "Бийтълс", Боби Макферин, Мери Джей Блайдж, "АББА", "Манхатън трансфер". В спектакъла участват Христо Мутафчиев, Филип Аврамов, Албена Михова, Йорданка Илова, Жени Александрова, Симеон Бончев, Петър Калчев, Стоян Младенов, Стела Стоянова, Явор Каров и Венцислава Стоилова. Сценографията и костюмите са дело на Петя Стойкова.

На 30 октомври 2008 г. хитовото представление очарова френската публика по време на Европейския културен сезон в Париж. В рецензиите си френската критика похвали магнетичността на спектакъла и харизматичността на българските артисти, припомнят от театъра "Зад канала".

СИЦИЛИАНСКИ ХОР ЩЕ ПЕЕ В СОФИЯ

Сицилианският полифоничен хор Коро полифонико иблео ще изнесе концерти на 11 април от 19 ч. в зала "България" и на 13 април от 19 ч. в католическата черква "Св. Йосиф" в София, ул. "Княз Борис I" 146. Организатори на проявите са област Сицилия, католическата черква "Св. Йосиф", Италианският културен институт в София и Каза Сицилия България.

КОНКУРС ЗА РАЗКАЗ

Община Мездра, туристически комплакс "Дядо Йоцо гледа" и Съюзът на българските писатели обявяват конкурс за разказ. Няма възрастови и други ограничения. Произведенията тематично да са свързани с обичта към родината и преклонението пред нейните красоти. Конкурсът е анонимен. В плика се поставя по-малък запечатан плик с данните на автора. Разказите трябва да са до 5 печатни страници, в три екземпляра - да се изпращат до 20 май на адрес - Мездра 3100, област Врачанска, общината, стая 211, За конкурса. Първа награда е от 1000 лв., втора - 800 лв., трета - 300 лв., и две поощрения от 150 лв. Отличията ще бъдат обявени и връчени през юни.

ДАНИЕЛА РАДЕВА С НАГРАДА ЗА ХУДОЖЕСТВЕНА КРИТИКА

Тази година за втори път ще бъде връчена наградата "Избрана литература за пишещите за изкуство (Essential Reading for Art Writers)" - инициатива на Института за съвременно изкуство - София, научи ДУМА от галерия "Васка Емануилова". Членовете на Института за съвременно изкуство - София, с консенсус са решили да присъдят наградата за 2008 г. на Даниела Радева, кураторка в СГХГ. Тя получава книгата "Occupying Space. Generali Foundation Collection", Ed. Sabine Breitwieser (Виена, 2003). Отличието ще бъде връчено на 10 април от 18 ч. в галерията на бул. "Янко Сакъзов" 15.

„ПРОГНОЗА" ПО ЕКРАНИТЕ И ПО КИНАТА

Актьорите от новия филм на Зорница София "Прогноза" ще се срещнат със зрители на първите прожекции в София и страната от 18 до 20 април, научи ДУМА от Поли Арнаудова. В ролите са Теодора Духовникова, Крешимир Микич - млада звезда на хърватското кино, Деян Славчев-Део, Асен Блатечки, Юлиан Вергов, Стефан А. Щерев и др. Сценарият е на Зорница София, Емил Бонев и Алексей Кожухаров, музиката - на Румен Тосков. Официалната премиера е на 14 април в кино "Арена Запад", по екраните филмът излиза на 17 април. На 20-и са предвидени две прожекции - в "Арена Младост" и "Арена Запад". Следващия месец "Прогноза" ще участва в кинофестивал в САЩ.

black+dopulnitelen10

black+dopulnitelen

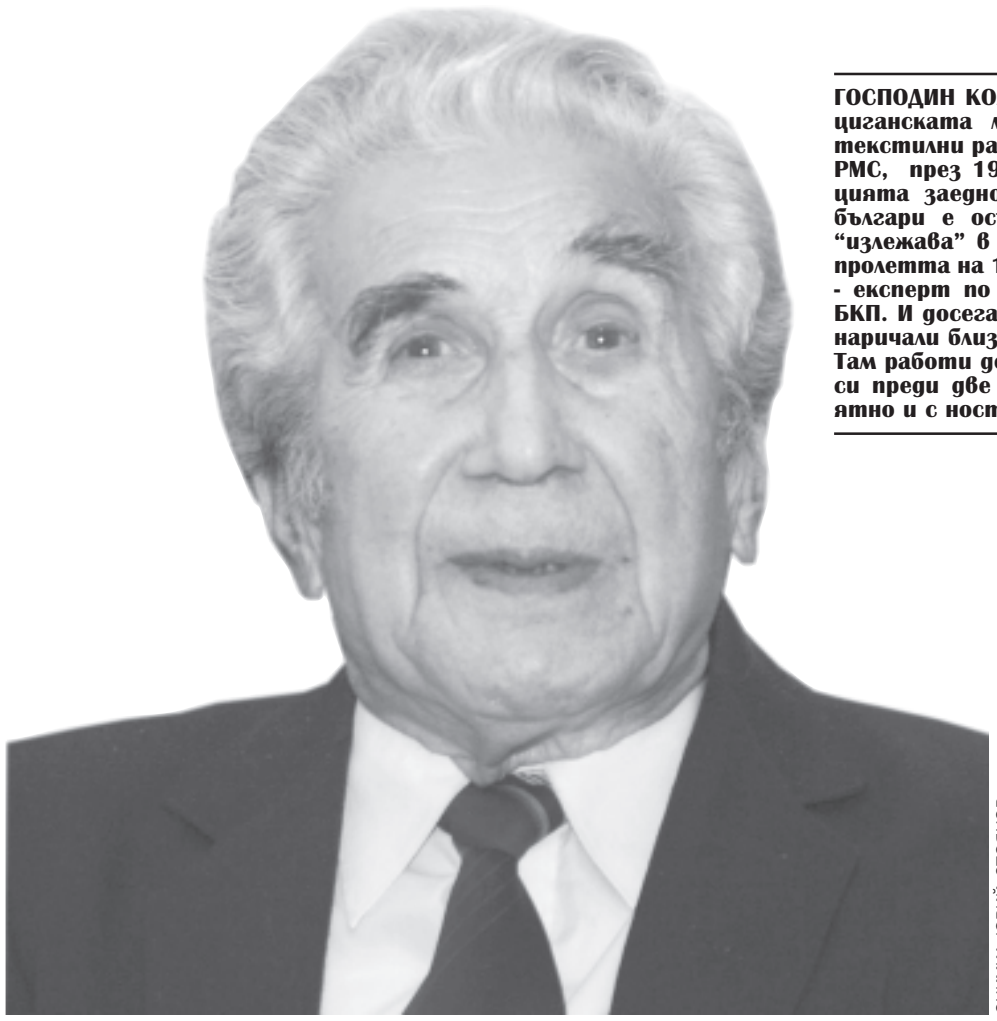

СНИМКА ЮРИЙ СТОЯНОВ

ГОСПОДИН КОЛЕВ е роден на 20 януари 1923 г. в циганската махала в Сливен в семейство на текстилни работници. 17-годишен става член на РМС, през 1942 г. за дейността му в организацията заедно с три други циганчета и много българи е осъден на 5 години затвор, които "излежава" в Сливен и Варна. Членува в БКП от пролетта на 1944 г., по-късно е военен, след това - експерт по малцинствените въпроси в ЦК на БКП. И досега без притеснения споделя как са го наричали близки и познати - "циганинът от ЦК". Там работи до 1990 г. - 30 години, и издадената си преди две години книга нарича с обич, вероятно и с носталгия, "Един циганин в ЦК на БКП".

ГОСПОДИН КОЛЕВ:

Ромското население е част от българския народ

Страната ни е точно толкова наша родина, колкото и на всички останали, никога не съм усетил лошо отношение към себе си, казва „циганинът от ЦК"

Интервю на ЛИЛИЯ ТОМОВА и ПЕЙЧО КЪНЕВ

■ *Деляхте ли се на цигани и българи в най-младите си години, а и по-сетне, когато бяхте офицер и работник в ЦК на БКП, г-н Колев?*

- Никога не съм усетил нито лошо отношение към себе си, нито подигравка към етноса си. Ремсовата ни организация в Сливен преди 9 септември беше по териториален принцип, в нея членувахме момчета от махалата. Разпространявахме позиви, събирахме храна за партизаните и за политзатворниците. После и ние станахме политически затворници - една година в Сливенския затвор, после - във Варненския. Там се опитваха да ни превъзпитат и да ни внушат почит към царската власт.

■ *Промени ли ви затворът?*

- Там не сме "лежали" нито ден - работехме, а и повишавахме образованието и културата си, слушахме лекции по политикономия, по история. А след като ни освободиха, някои станаха партизани. Много вярвахме в идеята за равенство и бяхме луди-млади глави. Само в Сливен 29 цигани бяха признати за активни борци. Аз след Деветосептемврийската победа бях привлечен на работа в окръжния комитет на РМС - първо се занимавах с работническата младеж, после бях секретар на градския комитет.

■ *А как станахте офицер, пред вас се е откривала ясна и перспективна партийна кариера?*

- През лятото на 1947 г. ме изпратиха в училище за офицери в София.

■ *Тогава изглеждаше ли странно - циганин - бъдещ офицер?*

- Не. Никак не изглеждаше странно, никога не почувствах пренебрежително отношение към себе си. А за да съм съвсем честен с ДУМА - преди 9 септември учех в една паралелка със сина на околийския управител и със сина на най-големия фабрикант. Те също се държаха съвършено човешки с мен, като с равен, без никакви подмятания и обиди. Такава е истината. Има и друго - баща ми, старши подофицер, е награден с орден за храброст от цар Фердинанд през 1913 г., аз пък имам орден "НРБ - първа степен, връчена ми от Тодор Живков. И Фердинанд, и Тодор Живков са първите хора в държавата ни за времето си. Значи и баща ми, и аз сме достойни синове на България. Баща ми не само е работил, а се е и сражавал за нея. Аз - също.

■ *И след като завършихте школата, какво се случи?*

- Произведоха ме в чин подпоручик, върнаха ме на работа в армията като заместник-командир по политическата част на дивизионно-разузнавателната рота в Седма пехотна дивизия в Сливен. Аз исках журналист да ставам - станах военен разузнавач. Служих в армията до март 1958 г.

■ *Когато ви взеха в апарата на ЦК на БКП.*

- Поканиха ме доста настоятелно на работа в малцинствения отдел, за да наблюдавам "циганските въпроси" и да ги решаваме овреме. Обяснявах, че съм с българско самосъзнание, но кой ти чува! А в дома ми, където растях с още трима братя и една сестра, се говореше главно на български... В ЦК работех с добър екип, имаше и арменски, и турски сектор. Но за съжаление бях единствен, първи и за още по-голямо съжаление - последен представител на циганското малцинство в ЦК.

■ *Какво точно правеше този отдел?*

- Проучвахме проблемите, които трябва да бъдат решени от ЦК на партията. Помните, тогава БКП решаваше. Обикалях страната и настоявах да се ликвидира скитническият живот на циганите.

■ *Е, това възможно ли е, освен ако за циганите, както и за останалите малцинства, е имало привилегии?*

- Стана възможно. До голяма степен... А привилегии имаше - тогава не говорехме за интегриране, а за приобщаване на циганското население към българската общност. Имахме за цел да издигнем материалната и духовната култура на циганите до основното население - българите. Затова и излезе решение временно да се приемат нашите младежи във ВУЗовете с по-нисък бал. Защото циганските деца имаха равни права с българските, но нямаха равен старт. Всъщност и днес е така... Аз участвах в изработването на постановление № 258 от 1958 г., което уреждаше въпросите на българските цигани. То забраняваше скитническия начин на живот.

■ *Могат да ви обвинят, че е било "напълно тоталитарно". И че сте затваряли хората си в гета.*

- А, в това вече съм обвиняван. Някои "циганолози" го определиха като посегателство върху правата на човека. Но това "посегателство" имаше съвсем друго предназначение, и циганите, които тогава "установихме по места" с доста труд, и почти, признавам, насилствено, до днес са ни благодарни. И съвсем не в гета ги настанявахме. Бяха им отпускани по 5 хиляди лева, не малко пари за онова време, безлихвени заеми за жилища, строехме къщи, апартаменти, цели квартали, намирахме им работа. Децата се учеха в общи училища с българчетата. Имахме задача да ликвидираме обособените махали и да се избягва съсредоточаването на циганите в един квартал. Някои получаваха апартаменти и от месторабота си, но като признание за труда им, за това, че са ударници и отлични работници, не за други привилегии.

■ *Пълна интеграция.*

- Почти пълна. През 1981 г. направихме проучване, тогава неработещите цигани бяха 10 процента. Но всъщност и те не бяха в истинския смисъл на думата безработни - бяха хамали, ваксаджии, занимаваха се с общественополезен труд. Така че въпросът с трудовата заетост при циганите беше наистина решен. В Рогозина, Добричко, дори направиха специални жилища за тях. В Русе пък бяха настанени около 500 скитащи цигани, които останаха там цели... 5 години. Не е малко, нали? А и като отидоха другаде, отидоха да работят, не да крадат.

■ *Т.е. има работливи и не чак дотам работливи хора, без значение дали са цигани, българи, турци и т.н., това казвате, нали, г-н Колев?*

- Точно това. До 1986 г. има 280 цигани, наградени с ордени от Президиума на Народното събрание за високи заслуги за работата им в селското стопанство. Имаме и герои на социалистическия труд. Наши хора имаше неработещи, но не и безработни, това сочи проучването, направено от нашия отдел и ръководено от социолога и секретар на ЦК на БКП Стоян Михайлов. Хората ни работеха главно в селското стопанство, промишлеността, строителството. И всички данни от всички проучвания доказваха, че около 40 на сто от всичките български цигани до 1980 г. вече бяха напълно интегрирани. Което значи, че в материално, културно, интелектуално отношение бяха "рамо до рамо" със средностатистическия българин тогава.

■ *Днес е доста по-сложно, г-н Колев. Работили сте по тези проблеми цял живот, имат ли решение според вас?*

- Циганското население в момента, макар да не е желано от някои ръководители, е част от българския народ. През последните 20-ина години се увеличи безработицата - и за българите, и за циганите. Увеличиха се и престъпността, кражбите, пиянството. Но престъпността се увеличи и сред българското население, не бива да забравяме това! Така че "циганската престъпност" ще намалее, когато намалее престъпността и сред българите. Някои казват, че ние, цигани-те, много крадем. Но когато хан Крум пише законите си, цигани в България няма, те идват след XII век по тези земи. Т.е. законите му срещу кражбите са закони срещу крадливи... българи. Хората сме различни, най-важното е да се разбираме, да не се мразим.

■ *Вие сте си политик от "време оно", децата ви по какъв път поеха?*

- Синът ми дълги години правеше "Работническо дело", беше печатар. Дъщеря ми е артистка, завърши Музикалната академия, работи в Музикалния театър. Нейната дъщеря пък е студентка на Стефан Данаилов, завърши актьорско майсторство. Другите ми двама внука са фризьори.

■ *Имате ли рецепта за интеграция на българските цигани?*

- Имам. Първо трябва да им се осигури работа. Даже, извинете, и с малко диктат, дори и някои да "ореват орталька" за "нарушаване на правата на човека", трябва да заставим циганите да работят. Има и друго, ще ви го кажа направо - в една част от българското население се появиха необичайни антицигански настроения, бих ги нарекъл дори расистки. Такова нещо преди 10 ноември наистина нямаше. Трябва да сме търпими един към друг. А то какво стана - бедността и безработицата озлобиха хората и те изливат гнева си върху циганите, с които бащите им са живели дълги години, цял живот, заедно. България е точно толкова наша родина, колкото и на българите, хайде да не правим, както се казва, цигански работи в нея!

■ *Е, поне имаме уникален етнически модел.*

- По-старите хора помним комшулуците между къщите, все едно дали в тях живеят турци, цигани или българи. Така че моделът не е измислен от днешния елит - търпимостта на етническите общности у нас една към друга, непротивопоставянето на религиите го има от векове. Винаги сме били заедно, защо точно днес да се делим?

> Търпимостта на етническите общности у нас една към друга е от векове, винаги сме били заедно, защо точно днес да се делим

black+dopulnitelen

black+dopulnitelen10

Депутати дарят 10% от заплатата си за благотворителност

СНИМКА БЛАГОВЕСТА ЦВЕТКОВА

Ивайла Бакалова, Андрей Слабаков и Емил Кошлуков с усмивка напускат парламента, удовлетворени от решението на депутатите

Днес трима ВИП съквартиранти "щурмуваха" парламента. Ивайла Бакалова, Андрей Слабаков и Емил Кошлуков бяха делегацията на "ВИП Брадър 3" в Народното събрание. Там те трябваше да обиколят отделните парламентарни групи и да съберат средства в полза на благотворителните каузи на шоуто. Тяхната предварителна идея обаче не се осъществи.

За сметка на това веднага бе организирана среща между представители на всички парламентарни групи. Събирането се проведе при закрити врата, а непосредствено след края й Кошлуков, Ивайла и Андрей съобщиха с усмивка пред журналистите решението на народните представители. Всички депутати еднократно ще дарят по 10% от месечната си заплата в полза на благотворителните каузи на "ВИП Брадър 3".

Виц

Мъж се оплаква от жена си на специалист по семейни отношения:

- Тя си води дневник, в който записва всички мои дела и постъпки до най-малките подробности!

- Е, и? Много жени си водят дневници. В това няма нищо необичайно.

- Да, но моята го води с една седмица напред...

ЧРД!

ГЕНЧО ДЕНЧЕВ, художник

МИХАИЛ АЛЕКСАНДРОВ, плувец

Ст.н.с. д-р МИХАИЛ БУКУРЕЩЛИЕВ, фолклорист

Доц. НИКОЛАЙ АЛЕКСИЕВ, художник

Проф. ПЕТКО РАДЕВ, кларнетист

Йосиф Кобзон пак ще пее в зала 1 на НДК

Академичният ансамбъл за песни и танци при МВД на Русия ще представи изцяло обновена програма също в Сърбия и в Македония

След незабравимото турне през март миналата година у нас Академичният ансамбъл за песни и танци при МВД на Руската федерация отново ще изнесе концерти в България, Сърбия и Македония.

В София военният колектив ще бъде на 17 юни, като ще събере почитатели на творчеството си в зала 1 на НДК от 19 ч. Турнето на ансамбъла, изцяло организирано от "Жокер медиа", ще мине и през Скопие, за да завърши в столицата на Сърбия - Белград.

Народният артист на Русия Йосиф Кобзон е желан гост на всички концерти и този път той няма да разочарова своите почитатели, като ще излезе на една сцена с изпълнителите, облечени във военна униформа.

Създаден през 1973 г., Академичният ансамбъл за трети път ще гостува в България. Колективът е изнесъл около 6000 концерта в повече от 50 страни по света. Оглавяван от генерал-майор Виктор Петрович Елисеев - художествен ръководител и главен диригент, ансамбълът ще изпълни руски народни, казашки, цигански песни и романси. Програмата е изцяло обновена и ще бъде една изключително приятна изненада за българската публика, която ще има уникалната възможност да се наслади на изпълненията на единствения военен колектив, имал изява в Сикстинската капела.

СНИМКА "ЖОКЕР МЕДИА"

Билети на цени от 10 до 40 лв. вече се продават на касите на НДК, онлайн на www.ticketstream.bg и на www.eventim.bg.

Електронният фест „Metamorphosis" с второ издание през април

Пролетното издание на фестивала "Meta-morphosis" ще се проведе на 11 април в палата 11 на Международен панаир-Пловдив. Пет от най-популярните световни диджеи - Dimas (Испания), Joey Beltram (САЩ), Astrix (Израел), Joseph Capriati (Италия) и Claudio Ponticelli (Италия) - пристигат специално, за да вземат участие в единствения по рода си фест за електронна денс музика у нас. Събитието се организира от промоутърската агенция "Renesanz", съвместно с община Пловдив.

Дебютът на "Metamorphosis" през ноември 2008-а събра в града под тепетата над 4000 души от цялата страна, което го превърна в едно от най-забележителните мероприятия за м.г. Концепцията на фестивала е да се представи разнообразието на електронната денс музика.

„Пълна лудница" превзема ефира на Нова телевизия

Едночасово шоу "Пълна лудница" ще започне на 18 април в 21 ч. и ще се излъчва всяка събота по Нова телевизия. Предаването ще се превърне във весело огледало на всичко най-значимо, което се случва в българските медии.

"Пълна лудница" представлява микс от кратки пародийни гегове на популярни предавания, тв водещи и случки от ефира. Сериалът "Забранена любов" се превръща в "Разрешена любов", "Стани богат" - в "Хвани богат", "Горещо" - в "Зловещо" и т.н.

Много други предавания и водещи ще се разпознаят в оригиналните скечове, разработени от главния сценарист Влади Априлов и неговия екип. "Пълна лудница" ще бъде като самостоятелен тв канал - с новинарски емисии, реклами и даже нощно-еротична програма. Всеки епизод ще е актуален и злободневен и ще разчита на талантите на Васил Василев-Зуека, Димитър Рачков, Мария Игнатова и др.

Графа подготвя незабравим лайф за „Голямата ябълка"

Влади Ампов-Графа ще поднесе на феновете си запомнящо се лайф изпълнение тази вечер в "The Big Apple" ("Голямата ябълка"). На сцената на елитния столичен клуб той ще изпее едни от най-големите си хитове - "Ако има рай", "Давам всичко за теб", "Чуваш ли ме", "Най-щастливият човек", както и кавъри на световноизвестни парчета с нови аранжименти.

За оригиналното звучене на песните са се погрижили музикантите от "The Big Apple Band", които заедно с китариста Георги Янев ще акомпанират на певеца, взел наградата на Фен ТВ за дует на годината.

В момента Графа работи по "Disco Party" - съвместния си проект с "Акага". Клипът към песента ще се завърти в българския ефир до края на месеца.

Църковен календар

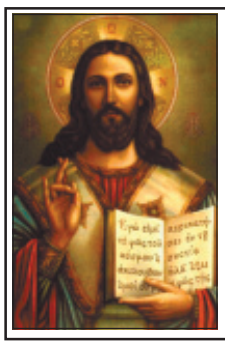

9

Св. мчк. Евпсихий

60 ТВОРБИ НА ФАБЕРЖЕ НА ТЪРГ

Предмети на декоративно-приложното изкуство от ателието на Карл Фаберже - общо 60 на брой, ще бъдат изложени на руските търгове през април в Ню Йорк от аукционна къща "Кристис", съобщи Лента.ру. Най-скъп от лотовете е сервиз за пунш - 250-300 хил. долара. Освен това ценителите ще могат да наддават за редкия сувенир "Момина сълза" - $150-200 хил., а също за халцедоновата фигурка на папагалче с очи от рубини - $30-50 хил. Творбата на Святослав Рьорих "Портрет на Николай Рьорих в тибетски дрехи" е оценен на $0,9-1,1 млн. Пейзаж на самия Николай Рьорих е с предварителна цена $300-500 хил.

ОПЕРАЦИЯ РАЗДЕЛИ СИАМСКИ БЛИЗНАЦИ

Лекари от университетската болница Вандербилт в Нашвил разделиха 3-месечни сиамски близначки, свързани в торса, съобщи "Асошиейтед прес". Кийли Анн и Зоуи Мари Милър са били с общ черен дроб, свързани от гръдната кост до кръста, като са имали една пъпна връв. Операцията е продължила 8 часа. Състоянието и на двете деца е критично. Сиамските близнаци са едноядрени. Те се срастват при вътреутробното развитие. В САЩ така се ражда едно на 200 000 деца.

ШИМПАНЗЕТАТА РАЗМЕНЯТ МЕСО ЗА СЕКС

Екип от института по еволюционна антропология "Макс Планк" в Лайпциг установи, че женските шимпанзета правят секс най-вече с мъжкари, които са склонни да поделят месото си с тях. Така щедрите животни се радват на женски ласки два пъти по-често, отколкото скъперниците. Връзката е трайна - мъжките дават храна на женските и когато не са разгонени, а секс получават само в плодовитите им периоди. Хипотезата "месо срещу секс" е предлагана и преди за обяснение на факта, че мъжките шимпанзета поделят плячката си. Но специалистите са мислели, че размяната и услугата са непосредствено една след друга.

СПРАВОЧНИК

ПРОГРАМАТА

БНТ 1

06.45 Денят започва - сутрешен блок
09.35 Здраве
10.15 Дързост и красота - тв филм /2228 епизод/
11.00 Жените с Марта Вачкова /токшоу/
12.00 По света и у нас
12.25 Бързо, лесно, вкусно - кулинарно шоу
12.55 Евръуд - тв филм /8 епизод/
14.00 Велико, бяла българко - фолклор /РТВЦ Пловдив/
14.30 Под игото - тв филм /6 серия/
15.30 Знаци по пътя. Лили Попиванова
16.00 По света и у нас
16.10 Новини на турски език
16.40 Забавен колеж - анимационен филм
16.55 Мотоспорт екстра
17.20 Теглене тиражите на ТОТО 2 и Втори ТОТО шанс
17.50 Частен случай
18.00 По света и у нас
18.30 Седмо чувство - семейна игра
19.00 Евръуд - тв филм /9 епизод/
19.45 Лека нощ, деца!. Дим, Дам, Дум
19.50 Златните песни на "Златният Орфей"
20.00 По света и у нас
20.35 БНТ такси
21.00 Футбол. "Хамбургер" - "Манчестър Сити", среща от турнира за Купата на УЕФА - пряко предаване от стадион "Арена Хамбург" /Германия/
00.20 Пианистката - игрален филм /копродукция, 2001г./
02.25 Шоу "Елит" - предаване за шоубизнес /п/

bTV

05.30 "Клетва за отмъщение" /п./ - сериал, еп. 97
06.20 Детски клуб Дисни. "Крякаща тайфа" - сериал, еп. 22
06.50 "Тази сутрин" - информационно предаване
09.30 "Бон Апети" - кулинарно предаване с Иван Звездев
10.00 "Часът на мама" - токшоу за настоящи и бъдещи родители
11.00 "Господарката на Троя" - сериал, еп. 13
12.00 bTV Новините
12.30 "Шоуто на Слави" /п./
13.30 "Лицето на другата" - сериал, еп. 47
14.30 "Буря в рая" - сериал, еп. 142
15.30 "SMS" - сериал, еп. 41, 42
16.30 "Горчиво" - шоу за младоженци
17.00 "Клетва за отмъщение" - сериал, еп. 98
18.00 "Комиците" /п./ - комедийно шоу
19.00 bTV Новините - централна емисия
20.00 "Ясновидци" - риалити шоу
21.00 "Шоуто на Слави. Бягство към победата"
22.00 bTV Новините - късна емисия
22.30 "Шоуто на Слави" - вечерно ток шоу
23.30 Голф турнир US Masters
01.40 "SMS" /п./ - сериал, еп. 41, 42
02.40 "Господарката на Троя" - сериал, еп. 13

NOVA TELEVISION

07.00 "Здравей, България" - сутрешен блок на НТВ
09.30 "На кафе" - предаване на НТВ
11.30 "ВИП БРАДЪР: Голямото плюскане" - реалити шоу, на живо
12.00 "Календар" - информационна емисия на НТВ
12.30 "Господари на ефира" - забавно предаване на НТВ /п/
13.00 "Страсти на леда" - сериен филм
14.00 "Забранена любов" - сериен филм :/п/
14.30 "Бляськ" - сериен филм
15.30 "Едно момиче в Аляска" - сериен филм
16.30 "Забравени досиета" - сериен филм, 4 сезон
17.30 "Часът на Милен Цветков" - предаване на НТВ
18.00 "ВИП БРАДЪР новини"
18.15 "Сделка или не" - телевизионна игра
19.00 "Календар" - информационна емисия на НТВ
20.00 "ВИП БРАДЪР" - реалити шоу, на живо
22.00 "Забранена любов" - сериен филм
22.30 "Господари на ефира" - забавно предаване на НТВ
23.00 "Календар" - информационна емисия на НТВ
23.15 "Голямата уста" - ток шоу
00.15 "Лесни пари" - тв игра
01.30 "Едно момиче в Аляска" - сериен филм /п/

TV 7

07.00 "Сутрин в 7", сутрешен блок
09.00 "Пътеводна светлина", еп. 142 - повторение
09.45 "Великото изкуство на магията", развлекателна програма
10.00 "ТВ диагноза", здравно предаване на ТВ 7
11.00 "Непокорните", сезон 4, еп. 2
12.00 Новини
12.15 Телешопинг
12.30 "Маями Вайс", сезон 1, еп. 16
13.30 "Новини по радиото", сезон 5, еп. 4
14.00 "От местопрестъплението. Ню Йорк", сезон 3, еп. 18 - повторение
15.00 "Следобед с ТВ 7", токшоу на ТВ 7
16.45 Телешопинг
17.00 "Пътеводна светлина", еп. 143
17.45 "Микросвят", анимационни миниатюри
18.00 "Вярно с оригинала", политическо токшоу с Петър Волгин
18.45 "Великото изкуство на магията", развлекателна програма
19.00 Новини
19.30 "Отблизо" - публицистично предаване
20.00 "От местопрестъплението. Ню Йорк", сезон 3, еп. 19
21.00 "Търговия с жива плът", 2 част, криминална драма, Канада, САЩ, 2005
22.30 "Новини по радиото", сезон 5, еп. 5
23.00 Новини
23.40 "Мегре се завръща у дома", сезон 1, еп. 6
00.40 "Новини по радиото", сезон 5, еп. 4 - повторение
01.10 "Търговия с жива плът", 2 част, криминална драма, Канада, САЩ, 2005 - повторение

9 АПРИЛ

ВРЕМЕТО

Слънцето в София изгрява в 6 ч. и 55 мин. и залязва в 20 ч. и 1 мин. Продължителност на деня 13 ч. и 5 мин. Луната изгрява в 20 ч. и 14 мин. и залязва в 6 ч. и 22 мин. Фаза - пълнолуние. Най-ниската температура на този ден в София е била измерена през 1893 г. -4.5 градуса, а най-високата през 1998 г. 27.5 градуса. Най-ниската температура на 9 април в Пловдив е измерена през 1997 г. 0 градуса, а най-високата през 1985 г. 32 градуса. В Плевен на тази дата най-ниската температура е измерена през 1997 г. -2.5 градуса, а най-високата през 1998 г. 33.5 градуса. През нощта над страната ще преобладава ясно и почти тихо време. Минималните температури ще са между 2 и 7 градуса, в София - около 4 градуса. Ще преобладава слънчево време. По-значителни временни увеличения на облачността ще има в следобедните часове над планинските райони, но вероятността за валеж е малка. Ще духа слаб, в Добруджа и по крайбрежието на морето - до умерен вятър от изток-североизток. Максималните температури ще бъдат между 18 и 23 градуса, по Черноморието - от 14 до 17 градуса; за района на София - около 19 градуса.

ИЗГЛЕДИ ЗА 10 И 11 АПРИЛ

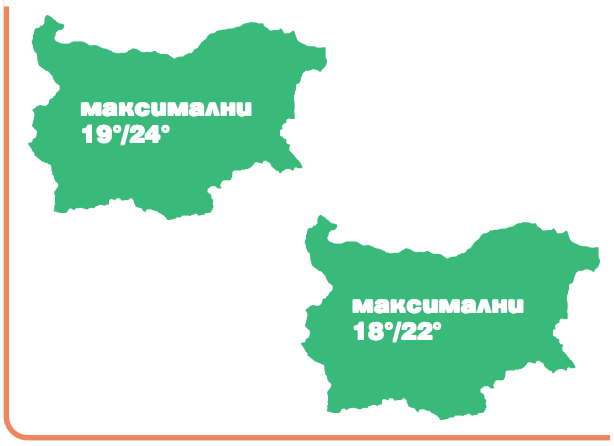

В петък ще преобладава слънчево време. По-значителни увеличения на облачността ще има в сутрешните часове над Черноморието, а следобед - над планинските райони в Западна България, където на отделни места е възможно да превали. Ще духа слаб източен вятър. Минималните температури ще са между 3 и 8 градуса, максималните - между 18 и 23 градуса, по Черноморието - 12-15 градуса. В събота с усилване на вятъра от изток-североизток ще прониква хладен въздух, но ще остане сухо и предимно слънчево.

ПЕРВЫЙ КАНАЛ ПРЕДСТАВЛЯЕТ

ЧЕТВЪРТЪК, 9.04.2009

06.00 Новини
06.05 "Федералният съдия"
07.00 Новини
07.05 "Добро утро"
10.00 Новини
10.15 "Добро утро"
11.10 "Малахов+"
12.05 "Модна присъда"
13.00 Новини
13.15 "Контролна покупка"
13.45 "Детективи"
14.25 "Искам да знам"
15.00 Другите новини
15.15 "Да разбереш. Да простиш"
16.00 Новини
16.20 Сериал: "Богата и обичана"
17.10 "Хайде да се оженим!"
18.10 "Федералният съдия"
19.00 Новини
19.30 "Следата"
20.15 "Нека да говорят"
21.05 Сериал: "Горещ лед"
22.00 Време
22.30 Сериал: "Палав ангел"
23.30 "Човекът и законът"
00.25 Нощни новини
00.40 Филм: "22 юни, точно в 4 часа"
02.20 "Да разбереш. Да простиш"
02.45 "Следата"
03.30 Сериал: "Палав ангел"
04.20 "Модна присъда"
05.10 Сериал: "Богата и обичана"

ЦИФРОВОЕ ТЕЛЕСЕМЕЙСТВО ПЕРВОГО

ДОМ КИНО 2 · МУЗЫКА 3 · ВРЕМЯ 4 · ТЕЛЕНЯНЯ

www.1TVRUS.COM.

ЗОДИАК

ОВЕН

Днес ще трябва да сте по-внимателни и да се опитате да се съобразявате с чувствата на другите. Може малко да ви помръзва, но не очаквайте някой друг да ви свърши работата. Добре е да не се опитвате да спорите с началниците си.

ТЕЛЕЦ

Днес ще имате повече работа от обикновено, но пък ще ви спори и може да отхвърлите доста задачи. Добрата организация ще ви помогне да помислите и за отлагани до момента задачи. Все пак не се експлоатирайте прекалено много.

БЛИЗНАЦИ

Днес ще сте във вихъра си, едва ли някои би съумял да ви противоречи за каквото и да било. Бихте могли да свършите много неща, при това с вдъхновение, само да не се отдадете на пролетната умора.

РАК

Повечето ви ангажименти ще са свързани с лични неща. Добре е днес да се опитате да приключите с досадните задължения около къщата. Може да сте малко напрегнати, а това ще повлияе на качеството на онова, което вършите.

ЛЪВ

Забързан ден ви очаква или поне ще се наложи да проведете множество разговори. Не давайте обещания наляво и надясно, защото няма да смогнете да ги изпълните всичките, независимо от оптимистичното ви настроение.

ДЕВА

Ще имате възможност да се погрижите за парите си. Много в вероятно да получите някаква информация за допълнителни доходи, нали наближава Великден. Отпуснете малко кесията си и направете нещо интересно за празника.

ВЕЗНИ

Днес ще имате достатъчно енергия дори планина да изместите, само ще ви е нужна малко повече концентрация. Желанието ви да обещаете и невъзможното може да доведе до някои недоразумения.

СКОРПИОН

Може да се почувствате малко потиснати и неудовлетворени, но така е през тази седмица. Не помрачавайте настроението си заради случайно дочути приказки, доверете се на собствената си преценка.

СТРЕЛЕЦ

Ще ви бъде лесно да докажете себе си във всичко, което правите, стига да не сте се претоварили през изминалите дни. Всички нестандартни и странни неща ще ви привличат като с магнит. Добър ден за работа с техника.

КОЗИРОГ

Денят се оформя като доста зает и ангажиран, но пък резултатите приятно ще ви изненадат. Вечерта ще изпитате удовлетворението и умората от добре свършената работа, дори може да ви остане време да се позабавлявате.

ВОДОЛЕЙ

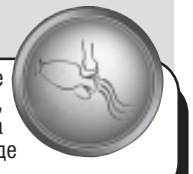

Вече седмицата преполови, а вие все още не можете да се настроите за работа. Разбира се, винаги можете да организирате някой да свърши това, което не сте успели, но тогава къде остава професионализмът ви?

РИБИ

Нововъденията едва ли ще ви вдъхновят, може дори да ви подразнят. Днес е добре да обърнете повече внимание на сигурността на дома си, а и на мястото, където работите. Не се поддавайте на слухове и дребнаво злословене.

ГУБИВРЕМЕ

ДУМА

СКАНДИ

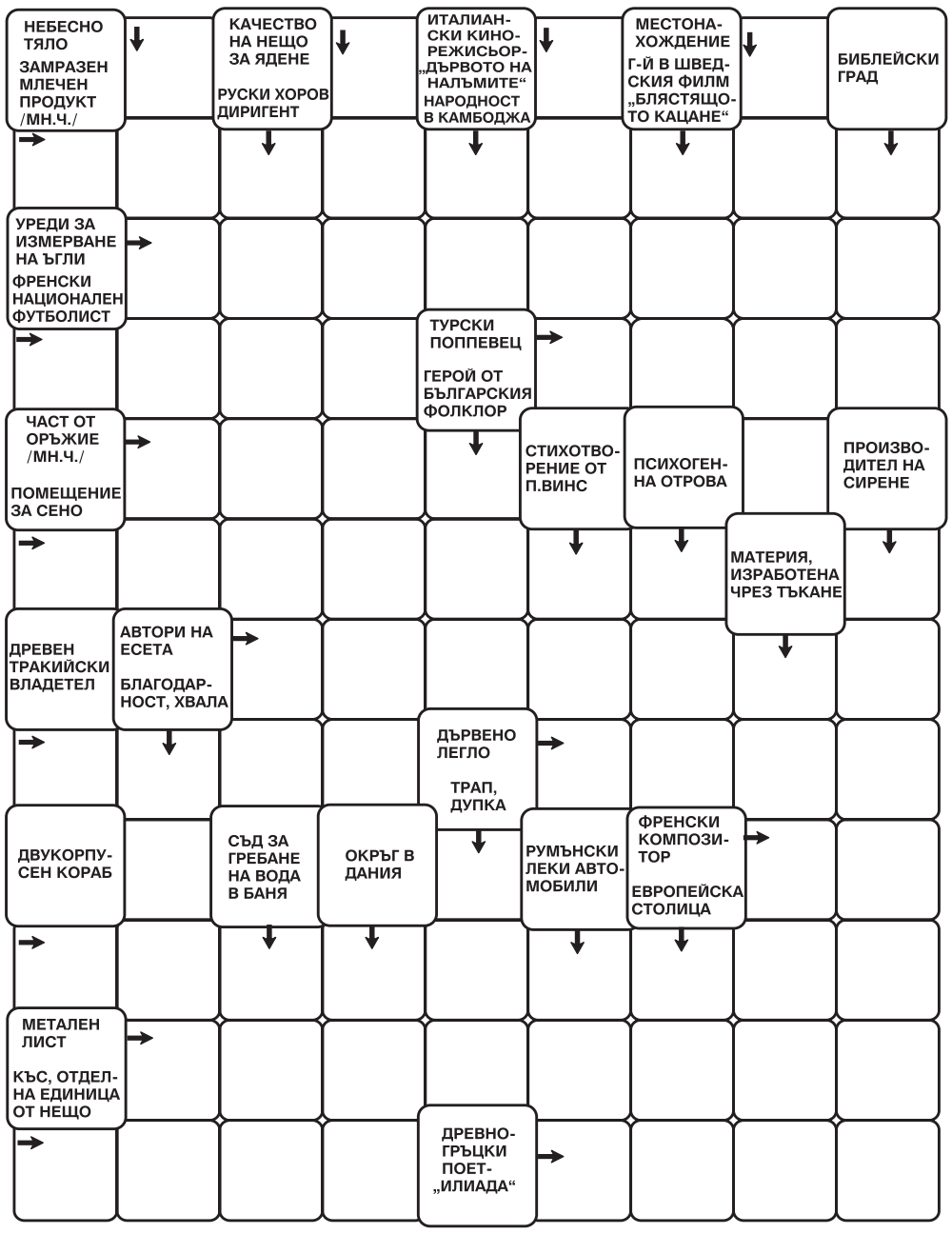

ПОМОЩНИК: Агренев, „А и О“, Амт, Анри, Ирем, „ЛСД“, Олми, Севт.

ХАОС

Попълнете кръстословицата, като от дадените букви образувате правилните думи!

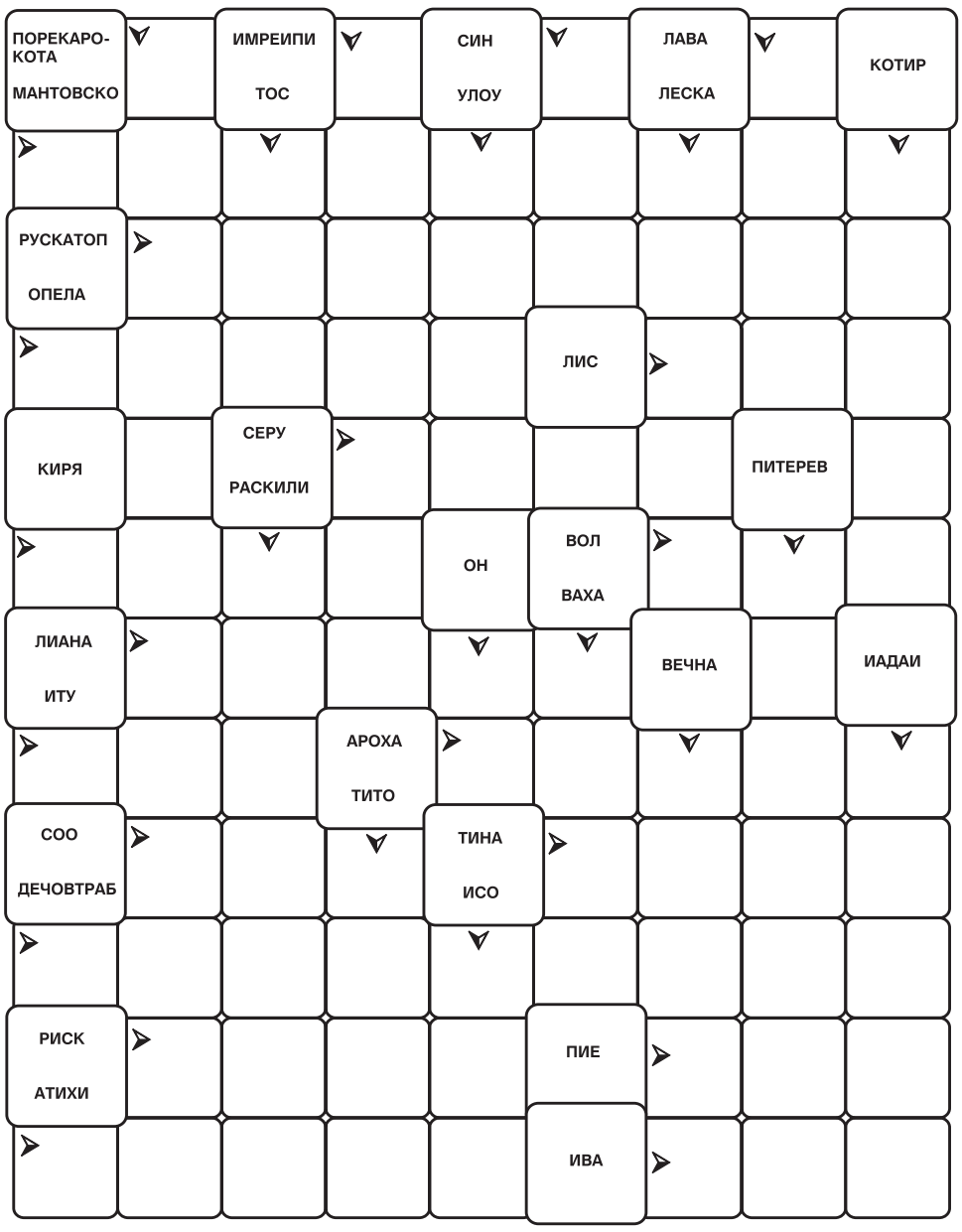

ПИРАМИДИ

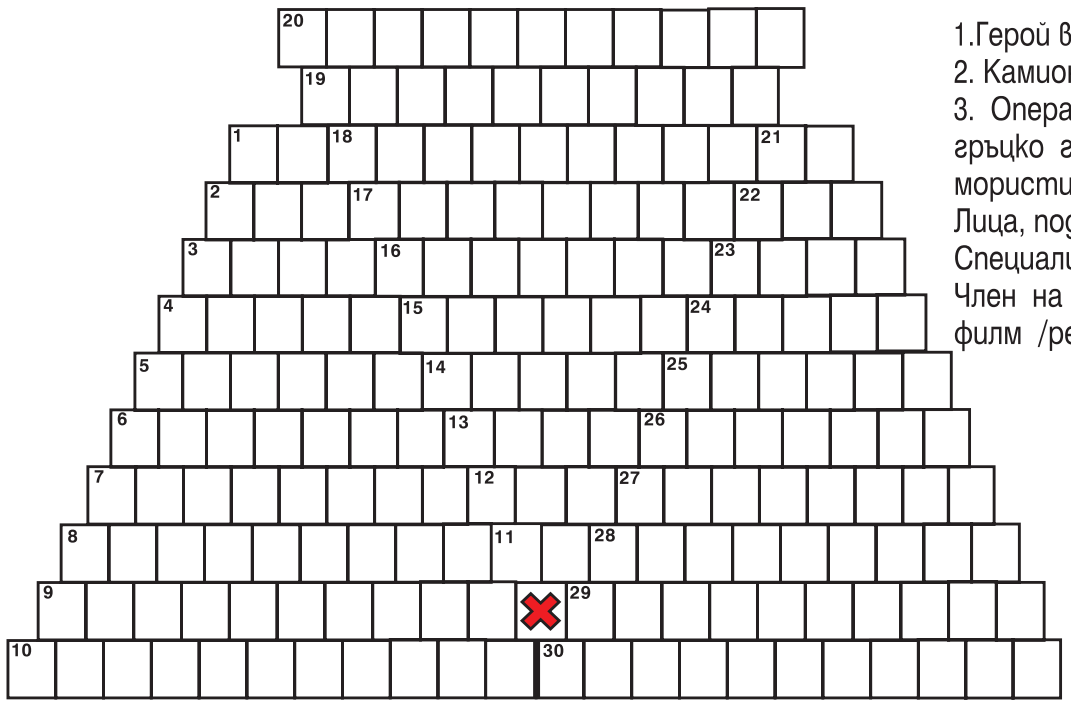

1.Герой в поемата „Одисея“ от Омир. 2. Камион за международни превози. 3. Опера от Г. Доницети. 4. Старогръцко горско полубожество. 5. Хумористична творба. 6. Артистка. 7. Лица, подаващи касационни жалби. 8. Специалисти по таксация на нещо. 9. Член на аристокрация. 10. Френски филм /реж. Дени дьо Ла Пателиер/. 11. Модел руски самолети. 12.Френски спортен журналист,учредител на турнира за КЕШ. 13. Руски писател - „Днепрострой“. 14. Български баснописец - „Смешно огледало“. 15. Наша баскетболистка. 16. Руски физик. 17. Руска драматична актриса. 18.Българска киноактриса - „Пътят към София“. 19. Българска юристка. 20. Наша публицистка, журналистка и общественичка.

21.Част от каруца.22. Шахматна фигура. 23. Животни за езда. 24. Подземна част на растение.25. Упрекване, укоряване. 26. Руски музиковед. 27.Руски футболист от миналото. 28. Бивш премиер на България. 29. Наш архитект и проектант. 30. Българска лекоатлетка -спринтьорка в близкото минало.

ПОМОЩНИК: Анов, Баранов, Братванова, Вечерникова, Коренев, „Рита“, Червенаков, Черенков.

СУДОКУ

Попълнете празните полета с числата от 1 до 9 така, че всяко число да се среща само по веднъж във всеки ред, всяка колона и всяка от малките области 3x3:

	1	9			6			
	6				7	5	9	
4		7	3	9		1		6
	2	6		1	3	4		9
	3	8			4		5	
5			8			6	3	
	8					9	6	
6		5	7	8	1			3
		4		6			1	5

	3	5		1	9			2
	1						9	
2	7		8		3		4	1
7		2	4			9	6	
9	6			8	2	4	3	
		4		7				8
5			1			3		9
	9	3			7			
1				9	5		2	

ОТГОВОРИ ОТ МИНАЛИЯ БРОЙ

СКАНДИ
ВОДОРАВНО: КУКУМЯВКА - СОК - ЛИОН - АНТОНОВКА - АКТ - ВАО - СКА - ЕЛВА - ОБ - ДЕН - СТЕНОПИ - ЕК - РА - АР - СМРАД - ЕВА - ПАМЕТНИК - КОНТИНЕНТ.
ОТВЕСНО: РУСНАК - ТЕМПО - КОТКА - ЕКРАН - ПУКОТ - ОН - АМТ - БОРДЕИ - ДЯЛОВЕ - ПА - ТН - ВИВАЛДИ - ЕНЕ - СКОКОВЕ - АВИН - АНА - АНТРАКТ.

ХАОС
ВОДОРАВНО: КАРАБИНЕР - БЕР - МЕРИ - КРАЛ - НИТ - ОКСИЖЕН - АВТОРИ - ОЛ - ЦОНЕВ - СИ - ВИР - НОТ - АТАКИ - ЛОРД - ПЕТ - СТАЯ - ИРЕ - ВЕЛИНГРАД.
ОТВЕСНО: ГАБРОВЦИ - ОСЕ - РЕАКТОР - РТЛ - КАРЛСОН - ДАИ - ИРЕНА - ЯН - РИМ - ЖИВОТ - НЕНЕ - ТАПИР - МЕРИНОС - КЕРА - РИТ - ЛИМИТЕД.

8	2	9	1	3	5	4	6	7
1	6	5	4	7	8	2	3	9
3	4	7	2	6	9	8	1	5
4	1	6	8	5	7	3	9	2
7	3	2	9	1	4	6	5	8
9	5	8	3	2	6	7	4	1
2	7	1	5	4	3	9	8	6
5	8	3	6	9	2	1	7	4
6	9	4	7	8	1	5	2	3

2	4	5	3	7	1	8	9	6
6	3	1	8	9	4	2	5	7
7	8	9	5	6	2	4	3	1
1	6	4	2	3	5	7	8	9
3	5	8	9	4	7	1	6	2
9	2	7	1	8	6	3	4	5
5	9	2	4	1	8	6	7	3
4	7	3	6	2	9	5	1	8
8	1	6	7	5	3	9	2	4

КЛАСИЧЕСКА КРЪСТОСЛОВИЦА
ВОДОРАВНО: 1.ПАВЕЦ. 5.ЕТЪРА. 9.АСАЛ.10.ОЛЕГ. 11. СТРЕС. 13.КИЛЕР. 15.ИРОНИМ. 17.НЕНЕ. 18.ВОН.19.НАБ. 21.НЕС. 22.ЕКРАН. 23.МАЯ. 25.АЛИ. 26.ЮГО. 28.АВГИ. 30. ИРАЗЕР. 32.СТОКА. 34.ИРИТА. 35.ДОНИ. 36.АНИН. 37. ИРАСУ. 38.ЕНАКЕ.
ОТВЕСНО: 1.ПАСИВ. 2.АСТРОНАВТ. 3.ВАРОН. 4.ЕЛЕН. 5.ЕЛК. 6.ТЕИН. 7.ЪГЛЕН. 8.АДРЕС. 12.СИНКА. 14.ЕНЕРГЕТИК. 16.МАРЛИ. 20.БАИРИ. 23.МАСКИ. 24.ЯГОДА. 26. ЮЗИНА. 27.ОРАНЕ. 29.ИКОС. 31.АРАН. 33.АНУ.

СТОЯН СТОЯНОВ

cyanmagentayellowblackdopulnitelen 15

Стефанова е на крачка от поредната титла

Световната финансова криза не пощади и отборното първенство на Русия

Антоанета Стефанова

Отразяващата се на всичко световна финансова криза не пощади и отборното първенство на Русия, което по традиция е едно от най-силните. Намалелите финансови възможности на клубовете доведоха до значително редуциране броя на отборите. В мъжката надпревара, разделена на Премиер лига и Висша лига, участват съответно 8 и 10 тима, докато в женската лига оцеляха само 8 състава, което наложи съкращаване броя на кръговете до 7. Мъжките отбори са съставени от 6 основни играчи и 2 резерви, а женските - от 4 титулярки и 1 резерва. Непроменено е само мястото на провеждане на първенството - курортното селище Дагомис (означава "прохладно, сенчесто място" в превод от черкезски), което се намира на 12 км от центъра на Сочи.

"Българската следа" в този голям шахматен форум е участието на най-силната ни състезателка Антоанета Стефанова, която е лидер на Спартак (Видное). Московският отбор е с най-висок рейтинг в женската лига и е основен претендент за златото, като води убедително преди днешния последен кръг. Съотборнички на българката са талантливите сестри Татяна и Надежда Косинцеви, Катерина Лахно и Евгения Овод. Със своите 30 години Стефанова е най-възрастната състезателка в състава, като колежките й са между 3 и 10 години по-малки от нея. Въпреки младостта си обаче Спартак има сериозни успехи, последният от които бе второто място от Европейската клубна купа по шахмат, която се явява еквивалент на футболната шампионска лига. Българката е за втора година в отбора, като през миналия сезон игра на втора дъска, а сега вече е на първа.

Татяна Косинцева

Предлагаме ви партия от първенството на съотборничката на Антоанета - Татяна Косинцева, която засега е с най-голям принос за лидерската позиция на тима. Помалката от двете сестри стана европейска шампионка броени дни преди началото на отборния шампионат и продължава да демонстрира върхова форма.

Т. Косинцева - Анна Ушенина

1.e4 c6 2.d4 d5 3.e5 c5 4.dc5 Kc6 5.Kf3 Og4 6.c3 e6 7.b4 Kge7 8.Ob6 g6 9.Kbd2 Og7 10.h3 Of3 11.Kf3 0-0 12.Of4 f6 13.ef6 Of6 14.Oc6 Kc6 15.0-0 Oc3

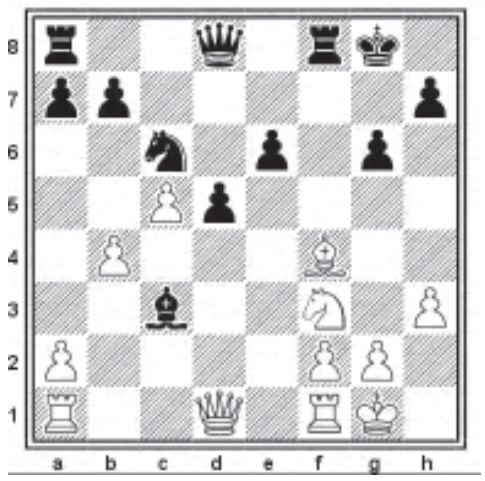

16.Oh6 Tf5 17.b5 Ke5 18.Kd4 Th5 19.Ke6 Dd7 20.Kf4 Th6 21.Kd5 Tf8 22.Db3 Kf3+ 23.gf3 Tf7 24.Tae1 Og7 25.Kf4 Цh8 26.De6 De6 27.Ke6 Th5 28.c6 bc6 29.bc6 Oe5 30.Te5 Te5 31.c7 Tc7 32.Kc7 Tg5+ 33.Цh2 Tc5 34.Ke6 Tc2 35.Tb1 Цg8 36.Tb8+ Цf7 37.Kg5+ Цf6 38.Kh7+ Це5 39.a4 и черните се предават.

Младият гросмайстор позира с поредния спечелен трофей

Още един невръстен талант впечатлява света

Началото на април се оказа благодатно време за младия филипински гросмайстор Уесли Со, който има двоен повод за празник - спечели първенството на страната си и влезе в топ 100 на света. С ЕЛО тийнейджърът заема 89-о място 2641 в априлската ранглиста на ФИДЕ, в която е единственият представител на Филипините. Този рейтинг осигури на 15-годишния шахматист и седмото място в света при младежите до 20 години. Така той се превърна в безапелационен шахматен лидер на островната държава и затвърди тази позиция, оставяйки втория в класирането на националния шампионат на две точки зад себе си. Со спечели златния медал с изключителното постижение 9 точки от 11 партии, като постигна 7 победи, 4 ремита и не допусна нито една загуба. През февруари пък младият филипинец спечели С-турнира във Вайк ан Зее, което му даде право догодина да участва в В-турнира.

Уесли Со даде ясен знак за таланта си в края на 2007 г., когато, малко след като навърши 14 години, покри и последния си бал за гросмайстор. На 12 години и 10 месеца пък той стана и най-младият филипински международен майстор. На шахматната олимпиада в Торино през 2006 г. Со дебютира едва 13-годишен за националния отбор на Филипините.

Предлагаме ви партия на Уесли Со от последния изигран от него турнир - първенството на Филипините, в която той майсторски надиграва смятания доскоро за най-силен местен шахматист гросмайстор Еухенио Торе.

Е. Торе - У. Со

1.d4 Kf6 2.Kf3 d5 3.c4 c6 4.Kc3 a6 5.cd5 cd5 6.Of4 Kc6 7.Tc1 Of5 8.e3 Tc8 9.a3 e6 10.Oe2 e7 11.0-0 0-0 12.Kd2 Ka5 13.Ka2 b5 14.Tc8 Дc8 15.b4 Kc4 16.Дc1 a5 17.Kc4 dc4 18.ba5 Да6 19.Kb4 Да5

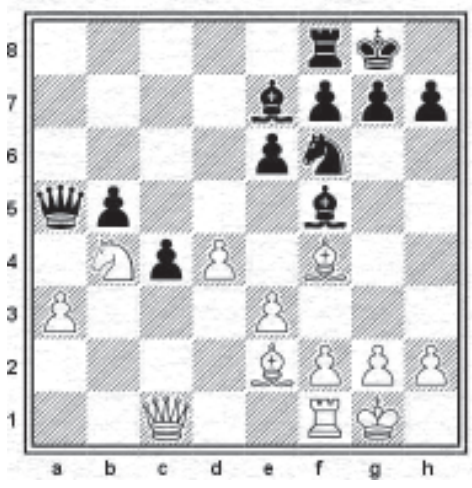

20.Kc6 Да3 21.Ke7+ Де7 22.Дb2 Дd7 23.Of3 Tc8 24.Tc1 Oe4 25.Oe2 Kd5 26.Og3 Od3 27.Of3 c3 28.Дb3 Дc6 29.Od5 ed5 30.Да3 Ra8 31.Де7 c2 32.h3 h6 33.Of4 Дc3 34.e4 Oe4 35.Цh2 Дd4 36.Дb7 Дf2 и черните се предават.

ЗАДАЧА

Шампионски хумор

След като бил детрониран от шахматния трон през 1927 г., третият световен шампион Хосе Раул Капабланка обичал да прекарва част от свободното си време в едно парижко кафене. Там често се отбивали негови приятели и познати, за да изиграят някоя партия или просто да побъбрят с харизматичния кубинец. Един ден, докато Капабланка пиел кафето си и преглеждал пресата, се появил непознат, който, виждайки подредения шах, поискал да изиграе партия с бившия световен шампион. Кубинецът се съгласил веднага, но за изненада на съперника си взел собствената си дама от дъската и я прибрал в джоба.

- Та вие не ме познавате, за да ме подценявате така - с лека обида в гласа казал непознатият. - Не мислите ли, че мога да ви победя?!

- Господине - с учтива усмивка отвърнал Капабланка, - ако можехте да ме победите, със сигурност щях да ви познавам.

Кубинският гений с право е дал такъв голям аванс на непознатия си противник, тъй като за цялата си шахматна кариера, която трае близо 50 години, е загубил само 36 партии. Успехите си той дължи най-вече на всепризнатия си тънък комбинационен усет, който демонстрира и в следващата партия с Яфе, изиграна в Ню Йорк през 1910 г.

В позицията на диаграмата Капабланка (с белите) открива бърз начин да сложи край на противниковата агония.

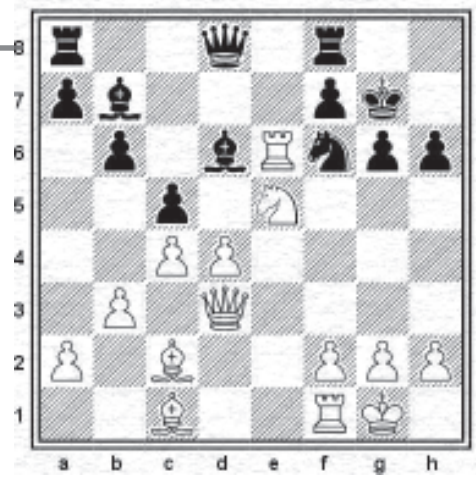

Отговор:

1.Oh6+! Цh6 (на 1...Цg8! можеше да последва 2.Kf7! Oh2+ 3.Цh2 Dc7+ 4.Kd6 Dh7 5.Dh3 и белите печелят). 2.Kf7+! Черните се предават, тъй като нямат спасение от мата. На 2.Tf7 следва 3.Dg6x, а ако 2.Цh5, то 3.Dh3x.

Шах-смях

Разговарят двама приятели.

- Жена ми постави ултиматум - ако утре отида да играя на турнира в кварталния шахклуб, тя ще вземе децата и ще ме напусне.

- И ти какво ще избереш?

- e2-e4, както винаги.

● ● ●

Мутра пита „колега":

- Защо си толкова насинен?

- Вчера ходих да прибирам оборота от едни негри.

- ?!

- Нали знаеш, че в шаха има един термин: „Белите започват и печелят".

- Е, и?

- Е, само в шаха е така...

-Кратки-

Първият вицепрезидент на Международната шахматна федерация (ФИДЕ) Георгиус Макрополус бе избран за заместник-президент на Международната асоциация на интелектуалните спортове (МАИС). Изпълнителният директор на ФИДЕ Дейвид Джаред пък зае ключовия пост на ковчежник на асоциацията. Президент на МАИС стана бриджьорът Хосе Дамиани, а генерален секретар е Томас Ксиянг, специалист по го. На годишното си заседание МАИС реши второто издание на световните спортни интелектуални игри да се проведе през 2011 или 2013 г., т.е. в годините, когато не се провеждат шахматни олимпиади.

● ● ●

Първото издание на веригата Балкан Гран при ще стартира на 12 май в Сараево. По време на Европейското първенство през миналата година, на което домакин бе Пловдив, шефовете на балканските шахматни федерации договориха условията за организирането на подобна верига, която да включва по един турнир във всяка страна. Според регламента първите петима в генералното класиране заедно с още толкова персонално поканени гросмайстори (по един от всяка федерация) ще участват в кръгов турнир с награден фонд не по-малко от 10 000 евро. След Босна и Херцеговина щафетата поема Черна гора, която организира от 9 до 17 август в Цетине второто състезание от веригата. Два дни по-късно започва третият турнир в румънския град Яш. През септември надпреварата идва у нас, като участниците ще продължат да трупат точки, а може би и морски загар в Слънчев бряг. Финалът е в началото на декември в сръбската столица Белград.

Страницата подготви ЛЕЙЛА ДИМИТРОВА

cyanmagentayellowblackdopulnitelen 15

Италианците изпробваха новия европейски безпилотник

Безпилотният апарат Sky-Y

Италианската компания Alenia Aeronautica е завършила поредния етап от изпитанията на тестовия образец на безпилотния летателен апарат Sky-Y, които протекоха на територията на страната, съобщава пресслужбата на производителя. Предните два етапа преминаха на територията на Швеция. Sky-Y е първият съвременен европейски безпилотник, който се намира на етап изпитания, и е окомплектован със сензори европейско производство.

По данни на източника изпитанията на БПЛА са преминали през март и са са състояли в проверка на разузнавателните системи на машината - елемент, който е ключов за оценката на готовност на Sky-Y за експлоатация. Били са проверени работоспособността на електрооптическите сензори, а също и възможността на системата по предаване на данни в реално време чрез спътник.

Изпитанията са включвали също изпълнение на разузнавателни задачи, управления на огъня, откриване и проследяване движението на морски и въздушни цели, а също и издирване на жертви от корабокрушение. Резултатите са потвърдили възможностите на безпилотника за автоматично съпровождане на целите и сканиране на избрана територия, определяне на географските координати на обекти на сушата и на водната повърхност.

Първият полет на Sky-Y се състоя през юни 2007 г. При създаването му инженерите на Alenia Aeronautica и участващите в проекта компании са си поставили за цел да създадат разузнавателен безпилотник, който се отличава с повишена продължителност на автономния полет, с възможности за събиране на информации и много други качества. През октомври 2007 г. Sky-Y, масата на който е около един тон, установи рекорд по продължителност на полета, като прекара във въздуха около девет часа.

До този момент тестовите образци на безпилотни летателни апарати от типа Sky са извършили 48 демонстрационни полета. 29 от тях са били изпълнени от БПЛА Sky-X и 19 - от Sky-Y. Реализацията на проекта се финансира за сметка на производителя, а потенциалните пазари на тази продукция засега са неизвестни.

Националната гвардия на САЩ сваля от въоръжение F-16

От 2011 г. Националната гвардия на ВВС на САЩ ще започне да сваля от въоръжение изтребителите F-16, чийто срок на експлоатация до това време ще стане тридесет години. Но доколкото определени планове за обновление на авиопарка засега няма, гвардията ще започне да изпитва недостатък от бойни самолети, съобщава The Air Force Times. Към 2026 г. американските гвардейци могат да се лишат от всички изтребители F-16. В момента, по данни на изданието, изтребителният парк на Националната гвардия на ВВС на САЩ се състои от 746 машини. Към това количество различните модификации на F-16, които са на въоръжение, съставляват 495 единици. Към 2022 г. повече от половината от тези изтребители ще станат непригодни за експлоатация, а след още четири години гвардейците ще бъдат принудени да бракуват всичките.

Изтребители F-16 от Националната гвардия на ВВС на САЩ

Засега плановете за закупуване на нови бойни машини остават неясни. В близките десетилетия гвардейците не могат да разчитат на доставката на многоцелевите изтребители F-22 Raptor, а F-35 Lightning II ще могат да получат не по-рано от 2015 г. При това закупуване на новите модификации на F-15 и F-16, които са по-евтини от изтребителите от новото поколение, също не са предвидени. Съгласно официалната статистика авиацията на Националната гвардия на ВВС на САЩ участва примерно в 31% от бойните операции, които се провеждат съвместно с редовните американски ВВС. Летците от гвардията активно участват в бойните действия в Ирак и Афганистан, а техният нальот е съпоставим с пилотите от редовните воински части. По данни на военното ведомство на САЩ, през 2008 г. само над Ирак пилотите от националната гвардия са пролетели 4533 часа, тогава, когато нальота на военнослужащите от ВВС е бил 10851 часа.

Китай измисли смъртната заплаха за американските самолетоносачи

В Китай е разработена противокорабна балистична ракета, която е способна да нанесе поразяващ удар на американските самолетоносачи и други по-големи кораби. По данни на Военноморския институт на САЩ информация за това оръжие е била публикувана в един от китайските специализирани блогове, които американските военни анализатори смятат за надеждни източници. Затова преводът и много подробно описание на характеристиките на ракетата е публикувал военноморският блог Information Dissemination. Новото оръжие е получило условното обозначение Anti-Ship Ballistic Missile (ASBM) и представлява модификация на китайската балистична ракета Dong Feng 21. Както потвърждават авторите, нейната далекобойност е около две хиляди километра, като ASBM преодолява това разстояние за 12 минути. Това позволява на китайските военни да контролират зоната на възможна конфронтация между Пекин и Вашингтон. Габаритите на ракетата позволяват да носи бойна глава, способна да нанесе поразяващ удар на кораби с големи габарити. Това оръжие, както твърдят авторите, позволява на китайците да унищожат дори най-големия американски самолетоносач още с първото попадание.

Пускови установки Dong Feng на парад в Пекин

Ракетата може да се направлява с помощта на спътници, РЛС и БПЛА, като е способна да порази, в това число и движещи се цели. ASBM е оборудвана със сложна система за насочване. Тя е малко забележима за РЛС и притежава маневреност, която прави траекторията на полета непредсказуема. Това може да принуди ВМС на САЩ да променят стратегията на действие в океана и да търсят разработване на ефективна противоракетна отбрана за корабите.

Да отбележим, че официална информация за притежаване от Китай на такова оръжие засега няма.

Пентагонът отделя средства по проекта за закупуване на руски вертолети за Ирак

Американската компания Aeronautical Radio Incorporated е сключила договор за $80 милиона с Пентагона за реализация на проекта за закупуване от Русия и последваща доставка за иракската армия на 22 вертолета Ми-17, съобщава Defense Aerospace. Машините, руско производство, представляват експортна модификация на Ми-8. Стойността е 2,4 милиона долара, като е отчетена и последваща модернизация за нуждите на купувача.

Строителството на вертолетите ще бъде осъществено от Улан-Уденския авиационен завод. Модификациите ще бъдат изпълнени от американски специалисти на базата на една от воинските части на ВВС на САЩ в щата Джорджия, а също и предприятие в Обединените арабски емирства. Работите, подробности за които не се съобщават, трябва да завършат до края на август 2010 г. Както отбелязва DefPro, през 2007 г. иракската армия вече е получила партида вертолети Ми-17 руско производство по време на войната в Афганистан. Иракските военни също намират Ми-17 като удобен и прост за управление вертолет. По данни на производителя до момента са произведени повече от 11 000 вертолета от семейството Ми-8/Ми-17, които са доставени в 80 страни. Универсалността и прекрасните летно-технически характеристики са ги направили едни от най-разпространените вертолети в света. 13-тонната машина може да превози товар до 4 тона вътре в кабината и 4,5 на външна подвеска, като развива скорост до 250 километра в час. Може да превозва до 36 човека.

Вертолет Ми-17 от иракската авиация

Страница на ЖЕЛЯЗКО ТЕНЧЕВ

Парадът на Победата

В Парада на Победата догодина ще преминат танк Т-34 и „Катюша"

Парадът на Победата на 9 май 2010 г., който ще бъде посветен на 65-ата годишнина от победата във Великата Отечествена война, ще се състои от исторически и съвременни части. Както съобщава РИА „Новости" по заповед на командващия Московския военен окръг генерал-полковник Валерий Герасимов, в историческите части ще дефилира техника от времето на войната, в частност танк Т-34 и бойната машина "Катюша". Освен това Министерството на отбраната ще решава въпроса за използването на парада и исторически образци авиационна техника. Да припомним, че на Парада на Победата през 2008 г. за пръв път от 17 години бе показана бойна техника. Бе разрешено да се вдигнат във въздуха щурмовиците Су-25, за които дотогава имаше временна забрана за полети.

ОБЕКТИВЪТ СЕ ШЕГУВА

На огнева позиция...

България скочи 20-а в света

Испания е на върха с рекордна преднина

Българският национален отбор по футбол скочи със 7 места в месечната ранглиста на ФИФА и "Кока Кола". Тимът на Станимир Стоилов вече заема 20-ата позиция с актив от 840 т. Прогресът на "лъвовете" се дължи на равенството 1:1 в Ирландия като гост на 28 март и победата над Кипър с 2:0 на 1 април в световните квалификации от група 8 за ЮАР 2010. Постижението е най-доброто за българите през 21-ви век.

Лидер с 1729 т. е еврошампионът Испания, който няма поражение вече 31 поредни мача. "Ла Фурия" има аванс над 350 точки пред Германия и е най-убедителният лидер в историята на класацията, започнала през 1993 г. Бундестимът е с 1362 т., следван от Холандия 1360 т. Бразилия изпреварва Италия на четвъртото място с 1275 срещу 1271 т. В топ 10 са още 6. (6) Аржентина 1201, 7. (9) Англия 1173, 8. (7) Хърватия 1151, 9. (8) Русия 1117, 10. (12) Франция 1074. Най-сериозно прогресира Сърбия, която скача с 13 позиции до 23-а с 819 т. Ирландия след двата хикса по 1:1 с България и в Италия се смъква с 8 места и е на 34-а позиция със 761 т.

От другите ни съперници за класиране на Мондиал'2010 Кипър се изкачва с 10 места до 74-о с 460 т.

Грузия също прогресира с 1 място до 109-о с 322 т. Черна гора пада с 5 позиции до 117-а с 284 т.

СНИМКИ БГНЕС

С равенството срещу Ирландия и победата над Кипър националният ни отбор е вече 20-и в ранглистата на ФИФА

Батков отново настоя за чужди съдии за Левски

Собственикът на Левски Тодор Батков обяви, че ще иска чужди съдии да свирят мачовете на отбора му до края на сезона. "Ще поискаме всички мачове да ни се свирят от чужди съдии. Не ме интересуват смешни личности, които ходят да се снимат с телефони, а после си свирят както поискат. Аз няма да стимулирам нито един съдия, за да подпира Левски. Заклел съм се преди 5 години, през март 2004 година, когато клубът легна на моите плещи, да играем феърплей", декларира Батков.

Той открито заплаши ръководството на БФС с публиката на клуба. Босът на "сините" смята да призове публиката, ако отново ощетят отбора му.

"При втори подобен случай ще призова агитката на Левски да си каже мнението по въпроса. Аз ще застана начело. Помним края на 1996 година, аз не съм страхливец. Сега малко е тясна улица "Иван Асен", но им е бедна фантазията, какво ги чака. През 1996 година причините бяха и други. Общото е, че и тогава Левски беше подложен на подобни безобразия. Паралелно имаше много голямо обществено напрежение. В тази връзка не правя паралел с тогава. Имаме стотици хиляди активни привърженици. Те обичат Левски. Някой си играе с отбора на народа, тоест играе си с целия народ", закани се юристът. "Отдавам случващото се на това, че сме трън в очите на много хора. Ние сме единственият бял клуб в България. Всичко е прозрачно, платено и собственикът е ясен. С това не може да се похвали почти никой от другите отбори", допълни адвокатът. Според него било нормално бизнесмени, когато вземат голям клуб, като ЦСКА, да искат веднага да успеят. "Нека първо да покажат парите, с които са платили. Моите пари са ясни", каза още Батков.

Слуховете за продажба на Левски идвали от конкуренцията и от "извънземни", напуснали клуба в края на май 2008 г. "Те искат да покажат, че след тях ще има потоп, но не е така", каза още притежателят на Левски.

Звездата на Левски Христо Йовов пък от началото на седмица е задължен да ходи при психоложката на отбора Татяна Янчева. Ицо имал нужда да се отърси от напрежението на безкрайните пропуски.

Бразилец от ЦСКА пак контузен

Бразилският футболист на ЦСКА Маркиньос мина преглед на ядрено-магнитен резонанс. Халфът на шампионите изпитва силна болка в лявото коляно и има съмнения за увредени връзки. Играчът, който в паузата на първенството се подготвяше на облекчен режим, игра в дербито със Славия (2:1), но пак почувствал болки. Маркиньос ще пропусне следващите 2 мача на "армейците" заради натрупани картони.

Междувременно докторът на националния отбор на Испания от Евро 2008 Оскар Селада вече е част от екипа на Любослав Пенев. Това е вторият ибериец след кондиционния треньор Хесус Передес, който започва работа в ЦСКА. Селада ще бъде на хонорар, като ще идва 3 пъти месечно в София, за да прави контролни проверки на отбора. Той вече прегледа футболистите във вторник и се върна в родината си. На "Армията" го очакват отново след 2 седмици. Селада е бивш халф на Лас Палмас, Сарагоса и Спортинг Хихон и има общо 189 мача в Примера дивисион.

Серия „А" ще помага на пострадалите

Италианските клубове от Серия "А" са изявили желание да помогнат на пострадалите от земетресението в областта Абруцо. Катания ще дари на жертвите от земетресението всички приходи от билетите за домакинския мач срещу Сампдория на 19 април. Същото предвиждат Наполи и Аталанта. Милан ще организира благотворителен демонстративен голф турнир, в който ще вземат участие всички звезди. Шампионът Интер планира няколко благотворителни акции.

Футболистите от Рома пък ще организират благотворителен аукцион, на който ще раздават автографи. Приходите ще отидат за фонда, подпомагащ пострадалите. Инициативата подкрепят капитанът Франческо Тоти, Даниеле Роси, Кристиян Панучи, Мирко Вучинич и Филип Мексес.

САКАЛИЕВ НА ЛИНИЯ ЗА МАЧА СЪС СЛАВИЯ

Нападателят на Спартак Вн Стойко Сакалиев ще бъде на линия за гостуването на Славия в 21-вия кръг на "А" група. Бившият играч на ЦСКА прекара тежък вирус, но ще бъде напълно възстановен за мача на стадиона в "Овча купел". Двубоят пропускат контузените Стефан Дончев и Антонио Миранда.

ТУРЦИ И ГЪРЦИ ГЛЕДАТ ВРАТАРЯ НА ЧЕРНОМОРЕЦ

Турският Денизлиспор и гръцкият Ираклис проявяват интерес към вратаря на Черноморец Владислав Стоянов. Представители на двата тима са се свързали с български мениджъри, за да предложат условия на стража, смятан за един от перспективните в България. Той бе хванат наскоро в злоупотреба със служебни пари и бе пратен в дублиращия отбор на "акулите". Той изкара проби в Динамо (Москва) и в Динамо (Киев) миналото лято, но до трансфер не се стигна.

СКЪПИ БИЛЕТИ ЗА ДЕРБИТО НА 21-ВИЯ КРЪГ

Левски пуска билети по 7 лв. за дербито на 21-вия кръг на "А" група с Локо (Сф). Двубоят е в събота от 15.00 часа на стадион "Георги Аспарухов". За сектор "В" цената им е 5 лв., а за сектора на ултрасите "Б" - само 2 лева. Феновете на Локо ще гледат мача от сектор "Г" срещу 5 лв.

ИВАЙЛО ПЕТКОВ ГОТОВ ЗА ГОСТУВАНЕТО НА „СИНИТЕ"

Бившият национал Ивайло Петков ще бъде напълно готов за дербито на 22-рия кръг Литекс - Левски в края на следващата седмица. Защитникът вече тренира с отбора, но няма игрова подготовка още.

БЕЛГИЯ И ЧЕХИЯ УВОЛНИХА ТРЕНЬОРИТЕ

Националният отбор на Белгия по футбол остана без селекционер. Досегашният наставник Рене Вандерейкен бе уволнен заради слаби резултати в световните квалификации и практически загубените шансове за класиране на СП в ЮАР. Белгийците са 4-и в група 5, на 11 т. след лидера Испания и на 5 т. след втория Босна и Херцеговина. Старши треньорът на Чехия Петер Рада също бе освободен от длъжност седмица след домакинската загуба с 1:2 срещу Словакия. След 6 мача в група 3 чехите имат 8 т. и изостават на 5 т. от водача Северна Ирландия.

КАКА ИСКА 9 МЛН. ЕВРО НА ГОДИНА ОТ РЕАЛ

Халфът на Милан Кака е обявил, че иска годишна заплата от 9 млн. евро, при евентуален трансфер в Реал Мадрид, съобщава "АС". Сумата е с почти 3 млн. повече от тази, която бразилецът взима при "росонерите" (6,2 млн.). Според изданието спряганият за нов президент на "белия балет" Флорентино Перес ще направи оферта от 60 млн. евро на италианците за носителя на "Златната топка" за 2007 г.

ДУМА
ИЗДАТЕЛ: „ДУМА 2008" ЕООД
Телефон на читателя: 97 05 200

Адрес на редакцията: София - 1784, бул. „Цариградско шосе" 113 А, Факс: 975 26 04
Автоматичен номератор 97 05 + вътрешен номер
www.duma.bg
E-mail:duma@duma.bg

Хонорари на външни автори се изплащат всяка сряда от 14 до 16 часа

БЪЛГАРИЯ: Александър Симов - 230; Аида Паникян - 218; Десислава Велева - 230; Ева Костова - 229; Искра Милева - 251; Магдалена Тодорова - 246; Милена Николова - 247; Ралица Табакова - 230; **ИКОНОМИКА: Мая Калпачка** - 246; Мариела Илиева - 246; **СВЯТ: Галина Младенова** - 219; Калина Йотова - 220; Алберт Аврамов - 220; Петър Бочуков -219; **КУЛТУРА: Вилиана Семерджиева** - 240; Надежда Ушева - 240; Альона Нейкова - 239; **ОБЩЕСТВО: Велиана Христова** - 238; Ина Михайлова - 214; Васил Попов - 248; Лилия Томова - 232; **ЧЕТИВО: Пегас: Борис Данков** - 244; **Неделник: Богдан Иванов** - 225; **Булевард: Гергана Алексова**; **Пардон: Чавдар Шинов**; **СПОРТ: Владимир Николов** - 245, Таньо Василев - 245; **Кореспондент в Пловдив:** Веселка Венкова, e-mail: **vesselka_v@abv.bg**, тел.: 032/601 893; **ФОТО: Благовеста Цветкова** -206; Мариета Томова - 206; Юрий Стоянов - 206; **ГРАФИЧЕН ДИЗАЙН:** Валентин Аргиров; Желязко Тенчев; Силвия Шопова; Симона Симеонова; Спаска Венева; Снежана Христова; **ДОКУМЕНТАЦИЯ: Катерина Димитрова** - 200; 226; **НАБОР:** Хрисула Василева - 227, e-mail: **korespondenti@duma.bg**; **СИСТЕМЕН АДМИНИСТРАТОР:** Иван Стоянов - 250; **ПРОИЗВОДСТВО:** Владимир Тополски; **РЕКЛАМА: Габриела Найденова** - 233, Петрана Сомлева - 205, Георги Томов - 221, Денис Романенко - 221, факс -975-26-04; e-mail - **reklama@duma.bg, Експонатор:** 91975 в. 112; **Печат:** ИПК "Родина" АД - 1784 София, бул "Цариградско шосе" 113а Номератор - 9752; **Дистрибутори: ОБВ „Близнаци" ЕООД** - 02/962-23-23; **"Национална дистрибуция" ООД** - 02/975 20 35; **РАЗПРОСТРАНЕНИЕ: Мирослав Александров**, Ива Костадинова, Румяна Кирилова, Слав Йорданов - 208, 203; **abonament@duma.bg**; **ВРЪЗКИ С ОБЩЕСТВЕНОСТТА: Дея Йорданова** - 207; Велислава Хубавий - 201, **Каса** - 97-05-249;

Изпълнителен директор **Николай Малинов**
Зам.-изпълнителен директор **Павел Бебов**

Информациите в броя са подготвени от репортерите на вестника. Използвани са емисиите на БТА, "Фокус", "БГНЕС", БНР, "Франс прес", интернет и др. Ръкописи не се рецензират и не се връщат

Главен редактор **Ивелин Николов**
Първи зам.-главен редактор **Юрий Борисов** yborisov@duma.bg
Зам.-главен редактор **Георги Георгиев** ggeorgiev@duma.bg
Отговорен секретар **Ивайло Гиздов** igizdov@duma.bg

Основател Стефан Продев

Бербатов 14-и между нападателите в Европа

Капитанът на националния отбор по футбол и играч на Манчестър Юнайтед Димитър Бербатов бе поставен на 14-о място в класация на авторитетното немско списание "Шпортбилд" за 50-те най-добри нападатели в Европа. В нея се оценяват актуалната цена на играчите и головата им ефективност според редакторите на изданието и на двама гост-експерти - Лотар Матеус и Берти Фогтс. Капитанът на националния ни отбор струва 35 млн. евро и бележи средно по 0,34 гола на мач. Лидер в класацията е Лионел Меси (Барселона), следван от съотборника си Самуел Ето'о, Давид Вия (Валенсия), Златан Ибрахимович (Интер) и португалския съотборник на Бербатов Кристиано Роналдо.

Легендата на датския футбол Бриан Лаудруп пък изрази мнение, че Димитър Бербатов ще блесне през следващия сезон и ще се представя все по-добре в Манчестър Юнайтед. "Той е страхотен талант. Берба е голмайстор за Юнайтед в Шампионската лига, макар и през дебютния си сезон и преследван от контузии. Гледал съм го и знам какво може. Мисля, че му е нужно време. През следващия сезон Бербатов ще бъде много по-силен", коментира легендарният нападател на Лацио и Челси пред Novsport.com. "Манчестър Юнайтед е фаворит срещу Порто и за спечелването на турнира. Барселона също играе страхотен футбол и единствен може да се противопостави на английските отбори", допълни Лаудруп. "Помня националния отбор на България. Мисля, че вторият или третият ми мач за Дания бе срещу българите. Тогава победихме с 2:0", завърши Бриан Лаудруп.

Хюз пуска Марто срещу Хамбургер

Мениджърът на Манчестър Сити Марк Хюз се колебае дали да пусне като титуляр Мартин Петров, или да го остави на резервната скамейка в днешния 1/4-финален мач от турнира за Купата на УЕФА срещу Хамбургер. Решението на уелсеца зависи до голяма степен от формата на Робиньо, който не е вкарвал гол от началото на декември. Крейг Белами не е напълно възстановен, но почти сигурно ще започне в състава. Хюз няма други сериозни варианти в атаката. Според Валери Божинов, който е без картотека за турнира, двубоят на ст. "Норд Банк Арена" ще бъде много труден. "Смятам, че сме достатъчно подготвени, за да вземем максимума от срещата. Хамбургер е много силен отбор, но въпреки това вярвам в съотборниците си. Дано Марто да играе и да покаже на какво е способен", заяви Бож. Съперници в другите 1/4-финални срещи тази вечер са: ПСЖ (Фр) - Динамо К (Укр), Шахтьор (Укр) - Марсилия (Фр) и Вердер (Гер) - Удинезе (Ит).

Порто отново се озъби на Юнайтед

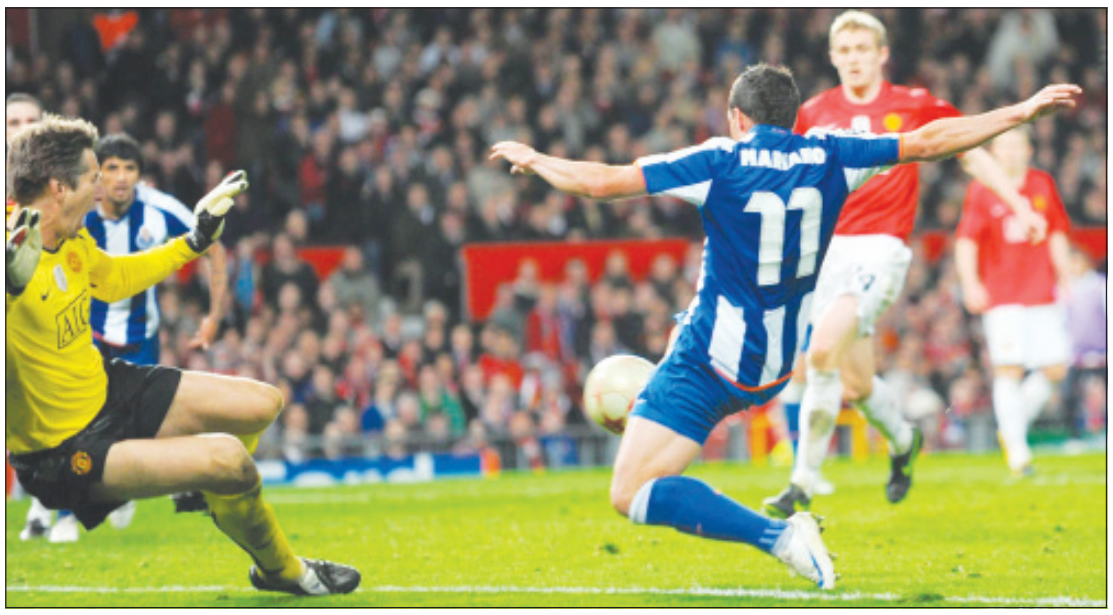

СНИМКИ БГНЕС

Мариано Гонсалес матира вратаря на Юнайтед Едвин ван дер Саар в 89-ата мин. и изравни за 2:2 на "Олд Трафорд" в първия 1/4 финал в Шампионската лига

Манчестър Юнайтед и Порто завършиха 2:2, в първи четвъртфинален двубой от Шампионската лига. Най-скъпият футболист на домакините - закупеният през лятото за 30,75 млн. лири Димитър Бербатов, не игра заради контузия. Пред 74 517 зрители на "Олд Трафорд" гостите откриха още в 3-ата мин. чрез Кристиан Родригес, който наказа грешка на Джони Еванс. В 15-ата мин. Бруно Алвеш самонадеяно върна към вратаря Хелтон и Уейн Рууни се възползва от страхотния подарък. Резервата на Бербатов - аржентинецът Карлос Тевес, смени Пол Скоулс в 72-рата минута, а в 85-ата след пас с пета на Рууни прострелия бразилеца Хелтон. Защитата на Юнайтед обаче сбърка отново и остави свободен Мариано Гонсалес в 89-ата мин., който матира Едвин ван дер Саар за 2:2. Така Порто е без загуба вече 22 мача в евротурнирите. Тимът изхвърли Юнайтед също на 1/4-финалите в Лигата през 2004 г. и после спечели купата, воден от Жозе Мурриньо.

Чака ни тежък реванш, призна сър Алекс след 2:2 на „Олд Трафорд"

Мениджърът на Юнайтед сър Алекс Фъргюсън остана спокоен след хикса, но очаква много тежък реванш в Португалия. "Не бяхме концентрирани и допуснахме наивно да ни изравнят. Не може да имаш преднина минута преди края и да допуснеш толкова елементарен гол. Рууни и Тевес направиха брилянтна комбинация за втория гол, но това не беше достатъчно, за да победим. Сега трябва да спечелим като гости, нямаме друг избор", заяви шотландецът.

"Наясно бяхме какво очакваме, но не играхме както трябва. Трябва да подобрим играта си, защото ни чакат още много тежки мачове. В последно време не играем според силите си", призна и Рууни.

Треньорът на Порто Жезуалдо Ферейра пък заяви, че е горд с футболистите си в мача. "Добър е резултатът, но повече съм доволен, че играхме добър футбол. Това бе отлична отборна работа и придържане към тактическите указания. Поважното е, че не се огънахме под натиска", заяви Ферейра.

ДАМС КУПУВА АВТОБУС НА ВОЛЕЙБОЛИСТИТЕ

Специален автобус за високи хора и за нуждите на националния ни отбор по волейбол ще пристигне у нас до месец, съобщи Bulgarianvolley.com след заседанието на Управителния съвет на БФВ в Казанлък. Цената му е 400 000 лева и е осигурена от ДАМС. Кметът на Казанлък Стефан Дамянов пък е представил проект за тренировъчна база на националните отбори. Теренът и планът са одобрени. Залата ще бъде с трибуни с повече от 1000 места, а теренът е 40/30 м. В Разлог в края на май ще бъде направена първа копка на волейболна зала с 4000 места.

БЪЛГАРИЯ РАЗБИ ЮАР С 12:3 НА ХОКЕЙ

България разгроми с 12:3 ЮАР в среща от II кръг на СП по хокей на лед в група Б, дивизия 2. С 4 гола се отличи Станислав Мухачов, който бе избран за играч на мача. "Трикольорите" запазват мястото в дивизията и постигнаха програмата си минимум. Лидери са Република Корея и Белгия с по 2 победи, пред Мексико и България по 1, Испания и ЮАР по 2 загуби. Днес от 19.00 часа България играе с Република Корея в Зимния дворец.

16-ГОДИШНА ЩАНГИСТКА Е 5-А НА ЕВРО 2009

Боянка Костова завърши на 5-о място в кат. до 53 кг на Евро 2009 по вдигане на тежести в Букурещ. 16-годишната дебютанка изхвърли 78 кг от втори опит и тласна 102 кг. Шампионка е Наталия Троценко (Укр) с двубой 192 кг (87+105), пред Айлин Десделен (Тур) 187 (82+105) и Емине Билгин (Тур) 186 (83+103).

БРАЗИЛЕЦ ДАРИ 4,5 МЛН. ДОЛАРА НА РИО ДЕ ЖАНЕЙРО

Бразилският милиардер Ейке Батища дари 4,5 млн. долара за кандидатурата на Рио де Жанейро за домакин на Летните олимпийски игри през 2016 г. Той връчи чека на президента на Олимпийския комитет на Бразилия Артур Нузман. На церемонията присъстваха губернаторът на щата Сержио Кабрал, спортният министър Орландо Силва, и бившият №1 в тениса Густаво Куертен. Съперници на Рио де Жанейро са Чикаго, Токио и Мадрид. Домакинът ще бъде избран на сесия на МОК на 2 октомври.

Густаво Куертен

ВЪЗПОЛЗВАЙТЕ СЕ
от нашето антикризисно предложение

за реклама в ДУМА
тел.: **0888 709 788**

Вилияреал изпусна Арсенал

Вилияреал и Арсенал завършиха 1:1 в първия 1/4 финал в Шампионската лига. Домакините могат да съжаляват за изпуснатия успех, тъй като в големи периоди доминираха над своя съперник.

На ст. "Ел Мадригал" "жълтата подводница", поведе още в 10-ата мин., след топовен шут от 25 м на капитана Маркош Сена. До почивката Вилияреал усили натиска, но умели намеси на резервата Лукаш Фабиански предотвратиха нов гол във вратата на гостите. В 66-ата мин. Емануел Адебайор изравни с ефектна задна ножица.

Всяка седмица
ДВА ПЪТИ
ще излиза
талон за безплатна обява!
ТЪРСЕТЕ ГО!